



แผนพัฒนาท้องถิ่น

(พ.ศ.๒๕๖๑ - ๒๕๖๕)

ฉบับทบทวน

(แก้ไข เพิ่มเติมและเปลี่ยนแปลงถึงฉบับปัจจุบัน)

องค์การบริหารส่วนตำบลปากก่อคำ

อำเภอแม่ลาว จังหวัดอุดรธานี

คำนำ

ตามระเบียบกระทรวงมหาดไทย ว่าด้วยการจัดทำแผนพัฒนาขององค์กรปกครองส่วนท้องถิ่น พ.ศ. ๒๕๔๘ และแก้ไขเพิ่มเติมถึง (ฉบับที่ ๓) พ.ศ. ๒๕๕๖๑ แผนพัฒนาท้องถิ่น หมายถึง แผนพัฒนาขององค์กรปกครองส่วนท้องถิ่น ที่กำหนดวิสัยทัศน์ ประเด็นยุทธศาสตร์ เป้าประสงค์ ตัวชี้วัด ค่าเป้าหมาย และกลยุทธ์ โดยสอดคล้องกับแผนพัฒนาจังหวัด ยุทธศาสตร์การพัฒนาขององค์กรปกครองส่วนท้องถิ่นในเขตจังหวัด แผนพัฒนาอำเภอ แผนพัฒนาตำบล แผนพัฒนาหมู่บ้านหรือแผนชุมชน อันมีลักษณะเป็นการกำหนดรายละเอียดแผนงาน โครงการพัฒนา ที่จัดทำขึ้นสำหรับปีงบประมาณแต่ละปี ซึ่งมีความต่อเนื่องและเป็นแผนก้าวหน้าและให้ความหมายรวมถึงการเพิ่มเติมหรือเปลี่ยนแปลงแผนพัฒนาท้องถิ่น นั้น

องค์การบริหารส่วนตำบลปากอ่า ได้ทราบปัญหา ความต้องการ ประเด็นการพัฒนา ตลอดจนความเดือดร้อนของประชาชนในพื้นที่องค์การบริหารส่วนตำบลปากอ่า เพื่อให้การแก้ไขปัญหาดังกล่าวตามวิสัยทัศน์ขององค์การบริหารส่วนตำบลปากอ่าที่ว่า “ทำงานแบบมีส่วนร่วม ประชาชนเป็นสุข ชุมชนเข้มแข็ง ยึดถือวิถีชีวิตตามแนวเศรษฐกิจพอเพียง” จึงได้นำข้อมูลพื้นฐานในการพัฒนาจากหมู่บ้านหรือแผนชุมชนมาพิจารณาประกอบการทบทวนแผนพัฒนาท้องถิ่น (พ.ศ.๒๕๖๑-๒๕๖๕) ขององค์การบริหารส่วนตำบลปากอ่าขึ้น โดยอาศัยอำนาจตามระเบียบกระทรวงมหาดไทย ว่าด้วยการจัดทำแผนพัฒนาขององค์กรปกครองส่วนท้องถิ่น พ.ศ. ๒๕๔๘ และแก้ไขเพิ่มเติมถึง (ฉบับที่ ๓) พ.ศ. ๒๕๕๖๑ ข้อ ๒๒ และหนังสือกระทรวงมหาดไทยด่วนที่สุด ที่ มท ๐๘๑๐.๓/ว ๒๙๓๑ ลงวันที่ ๑๔ พฤษภาคม ๒๕๖๒ เรื่อง ชักซ้อมแนวทางการทบทวนแผนพัฒนาท้องถิ่น (พ.ศ.๒๕๖๑-๒๕๖๕) ขององค์กรปกครองส่วนท้องถิ่น เพื่อประโยชน์ของประชาชนองค์กรปกครองส่วนท้องถิ่นต้องดำเนินการตามขั้นตอนการทบทวนแผนพัฒนาท้องถิ่น ดังต่อไปนี้

(๑) คณะกรรมการพัฒนาท้องถิ่นจัดประชุมประชาคมท้องถิ่น ส่วนราชการและรัฐวิสาหกิจที่เกี่ยวข้อง เพื่อแจ้งแนวทางการพัฒนาท้องถิ่น รับทราบปัญหา ความต้องการ ประเด็นการพัฒนา และประเด็นที่เกี่ยวข้อง และแนวทางปฏิบัติที่เหมาะสมกับสภาพพื้นที่เพื่อนำมากำหนดแนวทางการจัดทำแผนพัฒนาท้องถิ่น โดยนำข้อมูลพื้นฐานในการพัฒนาจากหน่วยงานต่าง ๆ และข้อมูลในแผนพัฒนาหมู่บ้านหรือแผนพัฒนาชุมชนมาพิจารณาประกอบการทบทวนแผนพัฒนาท้องถิ่น

(๒) คณะกรรมการสนับสนุนการจัดทำแผนพัฒนาท้องถิ่น รวบรวมแนวทางและข้อมูลนำมาวิเคราะห์เพื่อจัดทำร่างแผนพัฒนาท้องถิ่นแล้วนำเสนอคณะกรรมการพัฒนาท้องถิ่น

(๓) คณะกรรมการพัฒนาท้องถิ่นพิจารณาร่างแผนพัฒนาท้องถิ่นเพื่อเสนอผู้บริหารท้องถิ่น

(๔) กรณีองค์การบริหารส่วนตำบล ให้ผู้บริหารท้องถิ่นพิจารณาอนุมัติร่างแผนพัฒนาท้องถิ่นต่อสภาองค์การบริหารส่วนตำบล เพื่อให้ความเห็นชอบก่อนแล้วผู้บริหารท้องถิ่นจึงพิจารณาอนุมัติและประกาศใช้แผนพัฒนาท้องถิ่น (พ.ศ.๒๕๖๑-๒๕๖๕)

(๕) หลังจากดำเนินการตามข้อ ๑-๔ แล้วให้ดำเนินการตามข้อ ๒๔ แห่งระเบียบกระทรวงมหาดไทย ว่าด้วยการจัดทำแผนพัฒนาขององค์กรปกครองส่วนท้องถิ่น พ.ศ. ๒๕๔๘ แก้ไขเพิ่มเติมถึง (ฉบับที่ ๓) พ.ศ. ๒๕๕๖๑

องค์การบริหารส่วนตำบลปากอ่า ขอขอบพระคุณคณะกรรมการสนับสนุนการจัดทำแผนพัฒนาองค์การบริหารส่วนตำบลปากอ่า คณะกรรมการพัฒนาองค์การบริหารส่วนตำบลปากอ่า ประชาคมท้องถิ่นตามสัดส่วนในเขตพื้นที่องค์การบริหารส่วนตำบลปากอ่า เจ้าหน้าที่จากหน่วยงานในสังกัดองค์การบริหารส่วนตำบลปากอ่าภาครัฐและเอกชน ที่ให้ความร่วมมือในการทบทวนแผนพัฒนาท้องถิ่น (พ.ศ.๒๕๖๑-๒๕๖๕) ขององค์การบริหารส่วนตำบลปากอ่า ให้สำเร็จลุล่วงด้วยดีมา ณ โอกาสนี้

องค์การบริหารส่วนตำบลปากอ่า

สารบัญ

| | หน้า |
|--|------------|
| ส่วนที่ ๑ สภาพทั่วไปและข้อมูลพื้นฐาน | ๑ |
| ๑. ด้านกายภาพ | ๑ |
| ๒. ด้านการเมือง/การปกครอง | ๒ |
| ๓. ประชากร | ๔ |
| ๔. สภาพทางสังคม | ๔ |
| ๕. ระบบบริการพื้นฐาน | ๕ |
| ๖. ระบบเศรษฐกิจ | ๖ |
| ๗. เศรษฐกิจพอเพียงท้องถิ่น (ด้านการเกษตรและแหล่งน้ำ) | ๗ |
| ๘. ศาสนา ประเพณี วัฒนธรรม | ๑๐ |
| ๙. ทรัพยากรธรรมชาติ | ๑๑ |
| | |
| ส่วนที่ ๒ ยุทธศาสตร์องค์กรปกครองส่วนท้องถิ่น | ๑๒ |
| ๑. ความสัมพันธ์ระหว่างแผนพัฒนาระดับมหภาค | ๑๒ |
| ๒. ยุทธศาสตร์การพัฒนาขององค์การบริหารส่วนตำบลปากท่อ | ๑๙ |
| ๓. การวิเคราะห์เพื่อพัฒนาท้องถิ่น | ๒๗ |
| | |
| ส่วนที่ ๓ การนำแผนพัฒนาท้องถิ่นไปสู่การปฏิบัติ | ๓๖ |
| ๑. ยุทธศาสตร์การพัฒนาและแผนงาน | ๓๖ |
| ๒. บัญชีโครงการพัฒนาท้องถิ่น | ๓๗ |
| - บัญชีสรุปโครงการพัฒนา (แบบ ผ.๐๑) | ๓๗ |
| - รายละเอียดโครงการพัฒนา (แบบ ผ.๐๒) | ๓๙ |
| - รายละเอียดโครงการพัฒนา (แบบ ผ.๐๒/๒) | ๔๘ |
| - บัญชีครุภัณฑ์ (แบบ ผ.๐๓) | ๑๐๔ |
| | |
| ส่วนที่ ๔ การติดตามและประเมินผล | ๑๐๘ |
| ๑. การติดตามและประเมินผลยุทธศาสตร์ | ๑๐๘ |
| ๒. การติดตามและประเมินผลโครงการ | ๑๐๙ |
| ๓. แนวทางเบื้องต้นในการให้คะแนนทางการพิจารณาการติดตามและ ประเมินผลยุทธศาสตร์เพื่อความสอดคล้องแผนพัฒนาท้องถิ่นของ องค์การบริหารส่วนตำบลปากท่อ | ๑๑๐ |
| ๔. ข้อเสนอแนะในการจัดทำแผนพัฒนาท้องถิ่นในอนาคต | ๑๑๒ |

ส่วนที่ ๑

สภาพทั่วไปและข้อมูลพื้นฐาน

๑. ด้านกายภาพ

๑.๒ ที่ตั้งของหมู่บ้านหรือชุมชนหรือตำบล

สภาตำบลปากอ่ดำได้รับการจัดตั้งเป็น องค์การบริหารส่วนตำบลปากอ่ดำ โดยประกาศกระทรวงมหาดไทย เรื่อง การจัดตั้งองค์การบริหารส่วนตำบล ตามประกาศในราชกิจจานุเบกษา ฉบับประกาศทั่วไป เล่มที่ ๑๑๓ ตอนพิเศษ ๕๒ ลงวันที่ ๒๕ ธันวาคม ๒๕๓๙

ที่ทำการองค์การบริหารส่วนตำบลปากอ่ดำ ตั้งอยู่เลขที่ ๑๗๗ หมู่ที่ ๑ บ้านโป่งมอญ บนถนนชร ๑๐๔๖ ถนนพหลโยธิน - โป่งมอญ ตำบลปากอ่ดำ อำเภอแม่ลาว จังหวัดเชียงราย อยู่ห่างจากที่ว่าการอำเภอแม่ลาว ประมาณ ๑.๐ กิโลเมตร และห่างจากตัวจังหวัดเชียงราย ประมาณ ๒๕ กิโลเมตร บริเวณพิกัดเอ็นบี ๗๓๗๙๑๒ เหนือ, ๘๒๓๘๓๖ ใต้, ๘๔๗๘๔๔ ตะวันตก และ ๗๒๑๘๖๒ ตะวันตก

๑.๒ ลักษณะภูมิประเทศ

ตำบลปากอ่ดำ มีลักษณะพื้นที่เป็นที่ราบสูง และเป็นภูเขาบางส่วน มีพื้นที่ตอนกลางตำบลเป็นที่ราบซึ่งเป็นพื้นที่ที่ประชาชนตั้งบ้านเรือนอยู่อาศัยและใช้ทำการเกษตร มีแม่น้ำลาวและแม่น้ำอื่นหลายสายไหลผ่านตลอดทั้งตำบลมีพื้นที่ป่าไม้และภูเขาอยู่ด้านทิศตะวันออกและทิศตะวันตกของตำบล และมีถนนตัดผ่านทุกหมู่บ้าน มีอาณาเขตติดต่อกับพื้นที่ใกล้เคียง ดังนี้

| | | |
|-------------|--------|---|
| ทิศเหนือ | ติดกับ | ต.แม่กรณ์ อ.เมืองเชียงราย, และ ต.บัวสลี อ.แม่ลาว จ.เชียงราย |
| ทิศใต้ | ติดกับ | ต.จอมหมอกแก้ว อ.แม่ลาว จ.เชียงราย |
| ทิศตะวันออก | ติดกับ | ต.ป่าอ้อดอนชัย อ.เมืองเชียงราย จ.เชียงราย |
| ทิศตะวันตก | ติดกับ | ต.โป่งแพร่ อ.แม่ลาว จ.เชียงราย |

ตำบลปากอ่ดำ มีเนื้อที่ทั้งหมดประมาณ ๓๔.๒๖ ตารางกิโลเมตร

๑.๓ ลักษณะภูมิอากาศ

ลักษณะภูมิอากาศแบ่งออกเป็น ๓ ฤดู

| | | |
|------------|------------------------------|-----------------|
| ๑. ฤดูหนาว | เริ่มตั้งแต่ เดือนตุลาคม | ถึงเดือนมกราคม |
| ๒. ฤดูร้อน | เริ่มตั้งแต่ เดือนกุมภาพันธ์ | ถึงเดือนพฤษภาคม |
| ๓. ฤดูฝน | เริ่มตั้งแต่ เดือนมิถุนายน | ถึงเดือนกันยายน |

๑.๔ ลักษณะของดิน ลักษณะของดินในพื้นที่เป็นดินร่วน ดินเหนียว ดินร่วนปนทราย และดินลูกรัง พื้นที่ราบเหมาะแก่การเพาะปลูกข้าว

๑.๕ ลักษณะของแหล่งน้ำ เป็นแหล่งน้ำธรรมชาติและแหล่งน้ำที่สร้างขึ้นเอง ห้วย หนอง คลอง บึง สระน้ำ ฝาย และน้ำฝน

แหล่งน้ำธรรมชาติ

- ลำน้ำ, ลำห้วย มีดังนี้ คือ ลำน้ำลาว, ลำน้ำแม่มอญ, ลำน้ำแม่ผาง, ลำน้ำแม่ขาว, ลำน้ำเหมืองร่องลึก, ลำน้ำเหมืองกลาง, ลำน้ำร่องกาแกด, ลำน้ำห้วยตึงตง, ลำน้ำร่อง, ลำน้ำเหมืองป่าซาง, ลำน้ำท่อน้อย, ลำน้ำเหมืองก่อ, ลำน้ำเหมืองแพะ, ลำน้ำเหมืองปู่โด่ง, ลำน้ำเหมืองปู่หมอ, ลำน้ำร่องปิ่น, ลำน้ำเหมืองต้นตอก, ลำน้ำเหมืองต้นตอง, ลำน้ำเหมืองหนองมน, ลำน้ำเหมืองร่องห้าง, ลำน้ำเหมืองบ้านท่า

- บึง, หนอง, สระน้ำ คือ หนองกวาง, หนองบึง, หนองกาบอก, หนองก้าง, หนองบัวน้อย, หนองผักหนาม, สระน้ำสาธารณะบ้านหนองบัว, สระน้ำหลุมปู่พร

แหล่งน้ำที่สร้างขึ้น

| | | |
|-----------------|-----|------|
| - ฝาย | ๓๘ | แห่ง |
| - บ่อโยก | ๑๕ | แห่ง |
| - ประปาหมู่บ้าน | ๑๐ | แห่ง |
| - บ่อน้ำตื้น | ๕๙๖ | แห่ง |
| - บ่อบาดาล | ๑๓ | แห่ง |

๑.๖ ลักษณะของไม้/ป่าไม้ (ที่มางานส่งเสริมการเกษตร)

๒. ด้านการเมือง/การปกครอง

๒.๑ เขตการปกครอง แบ่งออกเป็น ๗ หมู่บ้าน ณ เดือนกันยายน ๒๕๖๔

| หมู่ที่ | ชื่อหมู่บ้าน | ชื่อผู้ใหญ่บ้าน/กำนัน | ตำแหน่ง |
|---------|-----------------|-----------------------|-----------------------|
| ๑ | บ้านโป่งมอญ | นายอุทิศย์ ศรีจุมปา | ผู้ใหญ่บ้านหมู่ที่ ๑ |
| ๒ | บ้านหนองบัว | นางสมหมาย มณียศ | ผู้ใหญ่บ้านหมู่ที่ ๒ |
| ๓ | บ้านต้นม่วง | นายนิรันดร์ ทิพย์สุภา | กำนันตำบลปากอ่ด้า |
| ๔ | บ้านท่าซี้เหล็ก | นายวิรัตน์ สมสวัสดิ์ | ผู้ใหญ่บ้านหมู่ที่ ๔ |
| ๕ | บ้านแม่ฝง | นายธนวัฒน์ โกเสนต์อ | ผู้ใหญ่บ้านหมู่ที่ ๕ |
| ๖ | บ้านสันหนองล้อม | นางวิไล กาบแก้ว | ผู้ใหญ่บ้านหมู่ที่ ๖ |
| ๑๑ | บ้านสันหนองบัว | นายสมพงษ์ คำจ้อย | ผู้ใหญ่บ้านหมู่ที่ ๑๑ |

องค์การบริหารส่วนตำบลปากอ่ด้า เป็นการจัดรูปแบบการปกครองท้องถิ่นแบบทั่วไป มีฐานะเป็นนิติบุคคล และเป็นราชการบริหารส่วนท้องถิ่นรูปแบบหนึ่ง ซึ่งจัดตั้งขึ้นตามพระราชบัญญัติสภาตำบลและองค์การบริหารส่วนตำบล พ.ศ. ๒๕๓๗ และแก้ไขเพิ่มเติมถึง (ฉบับที่ ๗) พ.ศ. ๒๕๖๒ โดยยกฐานะจากสภาตำบลที่มีรายได้โดยไม่รวมเงินอุดหนุนในปีงบประมาณที่ล่วงมาติดต่อกันสามปีเฉลี่ยไม่ต่ำกว่าปีละหนึ่งแสนห้าหมื่นบาท

องค์การบริหารส่วนตำบล ประกอบด้วย สภาองค์การบริหารส่วนตำบลปากอ่ด้า และนายกองค์การบริหารส่วนตำบลปากอ่ด้า

- สภาองค์การบริหารส่วนตำบลปากอ่ด้า ประกอบด้วยสมาชิกสภาองค์การบริหารส่วนตำบลจำนวนหมู่บ้านละสองคน ซึ่งเลือกตั้งขึ้นโดยราษฎรผู้มีสิทธิเลือกตั้งในแต่ละหมู่บ้านในเขตองค์การบริหารส่วนตำบลปากอ่ด้า

- องค์การบริหารส่วนตำบลปากอ่ด้า มีนายกองค์การบริหารส่วนตำบล หนึ่งคน ซึ่งมาจากการเลือกตั้งผู้บริหารท้องถิ่นโดยตรง/การเลือกตั้งโดยตรงของประชาชนตามกฎหมายว่าด้วยการเลือกตั้งสมาชิกสภาท้องถิ่นหรือผู้บริหารท้องถิ่น

ซึ่งสมาชิกสภาองค์การบริหารส่วนตำบลและผู้บริหาร อยู่ในตำแหน่งคราวละ ๔ ปี

๒.๒ การเลือกตั้ง

สถิติและข้อมูลเกี่ยวกับการเลือกตั้งสมาชิกสภาองค์การบริหารส่วนตำบลปากอ่ด้า ปัจจุบันองค์การบริหารส่วนตำบลปากอ่ด้า มีนายกองค์การบริหารส่วนตำบล ที่มาจากการเลือกตั้งครั้งล่าสุด เมื่อวันที่ ๒๖ มกราคม ๒๕๕๗ เนื่องจากครบวาระวันที่ ๑๒ ธันวาคม ๒๕๕๖ และคณะกรรมการการเลือกตั้งได้ประกาศผลการเลือกตั้ง เมื่อวันที่ ๑๙ กุมภาพันธ์ ๒๕๕๗ จำนวนผู้มีสิทธิเลือกตั้ง ๒,๓๘๐ คน

ผู้มาใช้สิทธิเลือกตั้งผู้บริหาร จำนวน ๑,๙๐๖ คน คิดเป็นร้อยละ ๘๐.๐๘

จำนวนบัตรเสีย ๘๔ ใบ คิดเป็นร้อยละ ๔.๔๑

บัตรไม่ประสงค์ลงคะแนน ๖๓ ใบ คิดเป็นร้อยละ ๓.๓๑

ผู้มาใช้สิทธิเลือกตั้งสมาชิกสภาฯ จำนวน ๑,๙๐๖ คน คิดเป็นร้อยละ ๘๐.๐๘

จำนวนบัตรเสีย ๓๑ ใบ คิดเป็นร้อยละ ๑.๖๓

บัตรไม่ประสงค์ลงคะแนน ๕๔ ใบ คิดเป็นร้อยละ ๒.๘๓

รายชื่อผู้บริหารองค์การบริหารส่วนตำบลปากอ่อดำ

| ที่ | ชื่อ - สกุล | ที่อยู่ | วุฒิการศึกษา | วันที่ได้รับการเลือกตั้ง (วันเลือกตั้ง/ แต่งตั้ง) | ตำแหน่ง | หมายเหตุ |
|-----|-------------------------|-------------------|--------------|---|-----------|---------------|
| ๑ | นายสุทัศน์ ศรีจันทร์ | ๕๘ ม.๒ ต.ปากอ่อดำ | ปริญญาโท | ๒๗ มี.ค. ๕๗ | นายกอบต. | อยู่ในตำแหน่ง |
| ๒ | นายฉันทวัฒน์ ทิศหนองแขง | ๘๘ ม.๒ ต.ปากอ่อดำ | ปริญญาตรี | ๗ มี.ค. ๕๗ | รองนายกฯ | ลาออกแล้ว |
| ๓ | นายอินจันทร์ สมสวัสดิ์ | ๘ ม.๕ ต.ปากอ่อดำ | ป.๔ | ๗ มี.ค. ๕๗ | รองนายกฯ | อยู่ในตำแหน่ง |
| ๔ | นายสังวาลย์ สุขเสริญ | ๕๘ ม.๙ ต.ปากอ่อดำ | ปริญญาตรี | ๑ ก.พ. ๖๑ | เลขานุการ | ลาออกแล้ว |

รายชื่อสมาชิกสภาองค์การบริหารส่วนตำบลปากอ่อดำ

| ที่ | ชื่อ - สกุล | ที่อยู่ | วุฒิการศึกษา | วันที่ได้รับการเลือกตั้ง (วันเลือกตั้ง/ แต่งตั้ง) | ตำแหน่ง | หมายเหตุ |
|-----|----------------------|--------------------|--------------|---|---------------|---------------|
| ๑ | นายสานิต ศรีจุมปา | ๗๘ ม.๒ ต.ปากอ่อดำ | ปวช. | ๒๖ มี.ค. ๕๗ | ประธานสภาฯ | อยู่ในตำแหน่ง |
| ๒ | นายบุญโรจน์ หน่อแก้ว | ๙๐ ม.๕ ต.ปากอ่อดำ | ปริญญาตรี | ๒๖ มี.ค. ๕๗ | รองประธานสภาฯ | อยู่ในตำแหน่ง |
| ๓ | นายจันทร์ อินธิยศ | ๑๓๘ ม.๑ ต.ปากอ่อดำ | ป.๖ | ๒๖ มี.ค. ๕๗ | ส.อบต. ม.๑ | อยู่ในตำแหน่ง |
| ๔ | นางอรนงค์ แสนใส | ๙๕ ม.๑ ต.ปากอ่อดำ | ม.ปลาย | ๒๖ มี.ค. ๕๗ | ส.อบต. ม.๑ | อยู่ในตำแหน่ง |
| ๕ | นางเสาวนีย์ ยี่ภิญโญ | ๑๘๑ ม.๒ ต.ปากอ่อดำ | ม.ปลาย | ๒๖ มี.ค. ๕๗ | ส.อบต. ม.๒ | อยู่ในตำแหน่ง |
| ๖ | นายชัชวาลย์ แสงคำมา | ๔๐ ม.๓ ต.ปากอ่อดำ | ป.๖ | ๒๖ มี.ค. ๕๗ | ส.อบต. ม.๓ | อยู่ในตำแหน่ง |
| ๗ | นางติ่ม ธรรมขันทา | ๒๓ ม.๓ ต.ปากอ่อดำ | ม.ต้น | ๒๖ มี.ค. ๕๗ | ส.อบต. ม.๓ | อยู่ในตำแหน่ง |
| ๘ | นายสถิตย์ เสียงแขก | ๑๐๓ ม.๔ ต.ปากอ่อดำ | ม.ต้น | ๒๖ มี.ค. ๕๗ | ส.อบต. ม.๔ | อยู่ในตำแหน่ง |
| ๙ | นายจำรอง โนนิน | ๑๑๘ ม.๔ ต.ปากอ่อดำ | ป.๖ | ๒๖ มี.ค. ๕๗ | ส.อบต. ม.๔ | อยู่ในตำแหน่ง |
| ๑๐ | นางไพวรรณ แสงสว่าง | ๒๒๕ ม.๕ ต.ปากอ่อดำ | ปวช. | ๒๖ มี.ค. ๕๗ | ส.อบต. ม.๕ | ลาออกแล้ว |
| ๑๑ | นายบุญทรง บุญคำป็น | ๗๙ ม.๖ ต.ปากอ่อดำ | ป.๔ | ๒๖ มี.ค. ๕๗ | ส.อบต. ม.๖ | อยู่ในตำแหน่ง |
| ๑๒ | นายสมบัติ รัตเร็ว | ๑ ม.๖ ต.ปากอ่อดำ | ป.๔ | ๒๖ มี.ค. ๕๗ | ส.อบต. ม.๖ | อยู่ในตำแหน่ง |
| ๑๓ | นางพรศรี คำฟู | ๔๙ ม.๑๑ ต.ปากอ่อดำ | ม.ปลาย | ๒๖ มี.ค. ๕๗ | ส.อบต. ม.๑๑ | อยู่ในตำแหน่ง |

๓. ประชากร

๓.๑ ข้อมูลเกี่ยวกับจำนวนประชากร : หน่วยเป็นคน

ประชากรทั้งสิ้น ๓,๑๒๓ คน แยกเป็นชาย ๑,๕๒๘ คน หญิง ๑,๕๙๕ คน มีความหนาแน่นเฉลี่ย ๖๖.๕๑ คน / ตารางกิโลเมตร (ข้อมูล ณ เดือน พฤษภาคม ๒๕๖๒)

สถิติประชากรและบ้านพื้นที่ตำบลปากอ่ดำ(เฉพาะเขตพื้นที่ อบต.ปากอ่ดำ) ข้อมูล ณ เดือนกันยายน ๒๕๖๔

| หมู่บ้าน | จำนวนครัวเรือน | ชาย(คน) | หญิง(คน) | รวม(คน) |
|---------------------------|----------------|---------|----------|---------|
| หมู่ที่ ๐ ปากอ่ดำ | ๑ | ๔๖ | ๒๖ | ๗๕ |
| หมู่ที่ ๑ บ้านโป่งมอญ | ๒๕๗ | ๒๗๕ | ๒๘๔ | ๕๖๔ |
| หมู่ที่ ๒ บ้านหนองบัว | ๑๗๕ | ๑๙๐ | ๒๑๒ | ๔๑๗ |
| หมู่ที่ ๓ บ้านต้นม่วง | ๑๒๐ | ๑๔๙ | ๑๓๓ | ๒๘๑ |
| หมู่ที่ ๔ บ้านท่าขี้เหล็ก | ๑๔๗ | ๑๓๗ | ๑๗๐ | ๓๐๗ |
| หมู่ที่ ๕ บ้านแม่แฝง | ๓๓๗ | ๓๘๗ | ๓๘๑ | ๗๖๗ |
| หมู่ที่ ๖ บ้านสันหนองล้อม | ๑๖๙ | ๑๙๑ | ๒๓๑ | ๓๗๕ |
| หมู่ที่ ๑๑ บ้านสันหนองบัว | ๑๑๓ | ๑๓๘ | ๑๔๖ | ๒๗๓ |
| รวม | ๑,๓๑๙ | ๑,๕๑๓ | ๑,๕๘๓ | ๓,๐๙๖ |

๓.๒ ช่วงอายุและจำนวนประชากร

| ช่วงอายุ | ชาย (คน) | หญิง (คน) | รวม |
|---------------------|----------|-----------|-------|
| น้อยกว่า ๑ ปี | ๑๑ | ๑๑ | ๒๒ |
| ๑ ปี - ๒ ปี | ๒๗ | ๒๐ | ๔๗ |
| ๓ ปี - ๕ ปี | ๓๙ | ๒๔ | ๖๓ |
| ๖ ปี - ๑๑ ปี | ๑๓๙ | ๘๔ | ๒๒๓ |
| ๑๒ ปี - ๑๔ ปี | ๔๐ | ๕๐ | ๙๐ |
| ๑๕ ปี - ๑๗ ปี | ๖๓ | ๓๙ | ๑๐๒ |
| ๑๘ ปี - ๒๕ ปี | ๑๑๗ | ๑๓๙ | ๒๕๖ |
| ๒๖ ปี - ๔๙ ปี | ๔๔๗ | ๕๒๖ | ๙๗๓ |
| ๕๐ ปี - ๖๐ ปี | ๓๐๔ | ๓๓๔ | ๖๓๘ |
| มากกว่า ๖๐ ปีขึ้นไป | ๓๔๑ | ๓๖๘ | ๗๐๙ |
| รวม | ๑,๕๒๘ | ๑,๕๙๕ | ๓,๑๒๓ |

๔. สภาพทางสังคม

๔.๑ การศึกษา

- โรงเรียนประถมศึกษา ๒ แห่ง ได้แก่

๑.โรงเรียนบ้านโป่งมอญ จำนวนนักเรียนประมาณ ๙๓ คน

๒.โรงเรียนบ้านแม่แฝง จำนวนนักเรียนประมาณ ๓๐ คน

- ศูนย์พัฒนาเด็กเล็กก่อนวัยเรียน ๑ แห่ง ได้แก่

๑. ศูนย์พัฒนาเด็กเล็ก อบต.ปากอ่ดำ จำนวนนักเรียนประมาณ ๔๖ คน

๔.๒ สาธารณสุข

โรงพยาบาลส่งเสริมสุขภาพตำบลบ้านโป่งมอญ ๑ แห่ง

ศูนย์สาธารณสุขมูลฐานชุมชน ๗ แห่ง

๔.๓ อาชญากรรม

ด้วยสภาพเขตพื้นที่ขององค์การบริหารส่วนตำบลปากอ่ดำ อยู่ใกล้กับสถานีตำรวจภูธรแม่ลาว ทำให้ในพื้นที่ไม่พบเหตุอาชญากรรมเกิดขึ้น ส่วนมากครัวเรือนมีการป้องกันอุบัติเหตุอย่างถูกวิธี มีความปลอดภัยในชีวิตและทรัพย์สิน อีกทั้งแต่ละหมู่บ้าน มีสมาชิก อปพร.และมีผู้นำที่ช่วยกันสอดส่องดูแลความปลอดภัยให้กับสมาชิกในหมู่บ้าน และช่วงกลางคืนได้มีแสงสว่างจากไฟฟ้าสาธารณะส่องให้สว่างอย่างเพียงพอ แม้กระทั่งจุดที่มีความอันตรายและความเสี่ยง

๔.๓ ยาเสพติด

ในการเฝ้าระวังปัญหาเสพติดในพื้นที่ตำบลปากอ่ดำได้รับความร่วมมือกับทางผู้นำ ประชาชน หน่วยงานขององค์การบริหารส่วนตำบลที่ช่วยสอดส่องดูแลอยู่เป็นประจำ การแก้ไขปัญหขององค์การบริหารส่วนตำบลสามารถทำได้ตามอำนาจหน้าที่ เช่น การณรงค์ การประชาสัมพันธ์ การแจ้งเบาะแส การฝึกอบรมให้ความรู้ ถ้านอกเหนือจากอำนาจหน้าที่ ก็เป็นเรื่องของอำเภอหรือตำรวจแล้วแต่กรณี และการดำเนินการตามนโยบายของรัฐบาลในการจัดกิจกรรม

๔.๔ การสังคมสงเคราะห์

องค์การบริหารส่วนตำบลได้ดำเนินการด้านสังคมสงเคราะห์ ดังนี้

- ดำเนินการจ่ายเบี้ยยังชีพให้กับผู้สูงอายุ ผู้พิการ และผู้ป่วยเอดส์
- รับลงทะเบียนและประสานโครงการเงินอุดหนุนเพื่อการเลี้ยงดูเด็กแรกเกิด

๕. ระบบบริการพื้นฐาน

๕.๑ การคมนาคมขนส่ง

มีถนนลาดยางแอสฟัลท์ ถนนคอนกรีตเสริมเหล็กและถนนลูกรัง

| หมู่ที่ | จำนวนสายทางรวม (สาย) | ถนนลาดยางแอสฟัลท์ (สาย) | ถนนคอนกรีตเสริมเหล็ก (สาย) | ถนนลูกรัง (สาย) | ทางล้าลอง (สาย) |
|----------------------------------|----------------------|-------------------------|----------------------------|-----------------|-----------------|
| ๑ | ๑๙ | ๓ | ๑๖ | | - |
| ๒ | ๑๐ | ๑ | ๙ | | - |
| ๓ | ๑๐ | ๑ | ๙ | | - |
| ๔ | ๑๐ | ๑ | ๙ | | - |
| ๕ | ๑๕ | ๓ | ๙ | | - |
| ๖ | ๑๑ | ๑ | ๑๓ | | - |
| ๑๑ | ๑๑ | ๒ | ๙ | | - |
| รวม | ๘๖ | ๑๒ | ๗๒ | | - |
| ถนนเชื่อมระหว่างตำบล | | ๔ | - | ๒ | - |
| ถนนในการรับผิดชอบของหน่วยงานอื่น | | ๒ | - | ๑ | - |

๕.๒ การไฟฟ้า

มีระบบไฟฟ้าครบทุกหมู่บ้าน จำนวน ๗ หมู่บ้าน คิดเป็น ๑,๒๑๓ ครัวเรือน

๕.๓ การประปา

มีระบบประปาหมู่บ้าน มีจำนวน ๑๑ แห่ง ได้แก่ หมู่ที่ ๑,๒,๓,๔,๕,๖ และหมู่ที่ ๑๑

๕.๔ โทรศัพท์

ปัจจุบันทุกหมู่บ้าน ใช้โทรศัพท์เคลื่อนที่ที่เป็นส่วนใหญ่

๕.๕ ไปรษณีย์หรือการสื่อสารหรือการขนส่ง และวัสดุ ครุภัณฑ์

มีการใช้บริการที่ทำการไปรษณีย์อำเภอแม่ลาว ติดถนนทางหลวงไปทางทิศใต้ระยะทางประมาณ ๑๕ กิโลเมตร

๖. ระบบเศรษฐกิจ

๖.๑ การเกษตร

| หมู่บ้าน | (นา/ไร่) | ราย | ข้าว เจ้า | ข้าว เหนียว | ข้าวโพด เลี้ยงสัตว์ (ราย/ไร่) | เพาะเลี้ยง สัตว์น้ำ (ราย/ไร่) | ปศุสัตว์ (ราย/ไร่) | ยางพารา (ราย/ไร่) |
|---------------------------|----------|-----|--------------|----------------|-------------------------------------|-------------------------------------|-----------------------|----------------------|
| หมู่ที่ ๑ บ้านโป่งมอญ | ๙๑๓ | ๑๑๗ | ๓๑ | ๘๘๒ | - | - | - | - |
| หมู่ที่ ๒ บ้านหนองบัว | ๙๐๓ | ๑๑๕ | ๔๓ | ๘๖๐ | - | - | - | - |
| หมู่ที่ ๓ บ้านต้นม่วง | ๕๘๖ | ๖๐ | ๙ | ๕๗๗ | - | - | - | - |
| หมู่ที่ ๔ บ้านท่าซี้เหล็ก | ๓๓๑ | ๔๐ | ๑ | ๓๓๐ | - | - | - | - |
| หมู่ที่ ๕ บ้านแม่แฝง | ๘๘๓ | ๑๒๔ | ๒๙ | ๘๕๔ | - | - | - | - |
| หมู่ที่ ๖ บ้านสันหนองล้อม | ๔๖๘ | ๖๒ | ๑๑ | ๔๕๗ | - | - | ๑/๓.๒ | - |
| หมู่ที่ ๑๑ บ้านสันหนองบัว | ๕๖๘ | ๖๓ | ๕๓ | ๕๑๕ | ๑๐/๑๐๐ | ๑/๒ | - | ๑/๒.๕ |
| รวม | ๔,๖๕๒ | ๕๘๑ | ๑๗๗ | ๔,๔๗๕ | ๑๐/๑๐๐ | ๑/๒ | ๑/๓.๒ | ๑/๒.๕ |

๖.๒ การประมง

- ในเขตพื้นที่องค์การบริหารส่วนตำบลปากอ่าไม่มีพื้นที่ทำการประมง

๖.๓ การปศุสัตว์

- เขตพื้นที่องค์การบริหารส่วนตำบลปากอ่า มีการปศุสัตว์ คือ การเลี้ยงโค และการเลี้ยงสุกร คิดเป็นร้อยละประมาณ ๒.๕ ของการประกอบอาชีพ

๖.๔ การบริการ

- มีร้านบริการทำผม เสริมสวย พื้นที่ หมู่ที่ ๒ และหมู่ที่ ๖ จำนวน ๓ แห่ง

๖.๕ การท่องเที่ยว

- ไร้ชาสุวิรุฬห์

๖.๖ อุตสาหกรรม

-

๖.๗ การพาณิชย์และกลุ่มอาชีพ

| | |
|--|------------------------|
| ๑.กลุ่มปุ๋ย | ๓ กลุ่ม หมู่ที่ ๑,๒,๑๑ |
| ๒.กลุ่มยุงฉาง | ๒ กลุ่ม หมู่ที่ ๑,๔ |
| ๓.กลุ่มเลี้ยงโค | ๒ กลุ่ม หมู่ที่ ๓,๕ |
| ๔.กลุ่มตัดเย็บเสื้อผ้า | ๑ กลุ่ม หมู่ที่ ๑ |
| ๕.กลุ่มข้าวซ้อมมือ | ๒ กลุ่ม หมู่ที่ ๑,๖ |
| ๖.กลุ่มเลี้ยงสุกร | ๑ กลุ่ม ระดับตำบล |
| ๗.กลุ่มทำขนม | ๑ กลุ่ม หมู่ที่ ๑๑ |
| ๘.กลุ่มทำขนมจีน | ๑ กลุ่ม หมู่ที่ ๒ |
| ๙.กลุ่มทำแคบหมู | ๑ กลุ่ม หมู่ที่ ๑๑ |
| ๑๐.กลุ่มปลูกผักปลอดสารพิษ | ๑ กลุ่ม ระดับตำบล |
| ๑๑.กลุ่มผลิตเมล็ดพันธุ์พืช | ๑ กลุ่ม ระดับตำบล |
| ๑๒.กลุ่มออมทรัพย์ | ๑๑*กลุ่ม |
| ๑๓.กลุ่มอาสาสมัครสาธารณสุขมูลฐาน | ๗ กลุ่ม |
| ๑๔.กลุ่มอาชีพ | ๑๓ กลุ่ม |
| ๑๕.กลุ่มผู้ใช้น้ำ | ๑ กลุ่ม |
| ๑๖.กลุ่มผลิตข้าวชุมชน | ๒ กลุ่ม |
| ๑๗.กลุ่มผู้สูงอายุ | ๑ กลุ่ม ระดับตำบล |
| ๑๘.สถาบันการจัดการเงินชุมชนบ้านหนองบัว | ๑ กลุ่ม |
| ๑๙.กลุ่มปุ๋ยชีวภาพปุ๋ยอินทรีย์ | ๓ กลุ่ม |
| ๒๐.กลุ่มผู้พิการ | ๑ กลุ่ม ระดับตำบล |
| ๒๑. กลุ่มพัฒนาสตรี | ๗ กลุ่ม |

๖.๘ แรงงาน

ราษฎรส่วนใหญ่ประมาณร้อยละ ๖๐ ประกอบอาชีพทำการเกษตรกรรมได้แก่ทำนา ปลูกข้าว ไร่ยาสูบ ข้าวโพด ทำสวน ที่เหลือประกอบอาชีพรับจ้างทั่วไปร้อยละ ๒๗ รับราชการ/รัฐวิสาหกิจ/เอกชน ร้อยละ ๔ ธุรกิจส่วนตัว/ค้าขายร้อยละ ๙

๗. เศรษฐกิจพอเพียงท้องถิ่น (ด้านการเกษตรและแหล่งน้ำ)

๗.๑ ข้อมูลพื้นฐานของหมู่บ้านหรือชุมชน

มีจำนวน ๗ หมู่บ้าน และมีข้อมูลพื้นฐานแต่ละหมู่บ้านดังนี้

| หมู่บ้าน | จำนวนครัวเรือน | ชาย | หญิง | รวม |
|---------------------------|----------------|--------------|--------------|--------------|
| หมู่ที่ ๑ บ้านโป่งมอญ | ๒๔๗ | ๒๘๐ | ๒๘๔ | ๕๖๔ |
| หมู่ที่ ๒ บ้านหนองบัว | ๑๗๑ | ๑๙๒ | ๒๒๕ | ๔๑๗ |
| หมู่ที่ ๓ บ้านต้นม่วง | ๑๐๙ | ๑๔๒ | ๑๓๙ | ๒๘๑ |
| หมู่ที่ ๔ บ้านท่าชีเหล็ก | ๑๓๗ | ๑๕๒ | ๑๖๘ | ๓๒๐ |
| หมู่ที่ ๕ บ้านแม่ผาง | ๓๐๗ | ๓๘๗ | ๓๘๐ | ๗๖๗ |
| หมู่ที่ ๖ บ้านสันหนองล้อม | ๑๓๙ | ๑๖๙ | ๒๐๖ | ๓๗๕ |
| หมู่ที่ ๑๑ บ้านสันหนองบัว | ๑๐๖ | ๑๓๒ | ๑๔๑ | ๒๗๓ |
| รวม | ๑,๒๑๖ | ๑,๔๙๕ | ๑,๕๗๘ | ๓,๐๗๓ |

๗.๒ ข้อมูลด้านการเกษตร

แบบสำรวจข้อมูลเพื่อจัดทำแผนพัฒนาเศรษฐกิจพอเพียงท้องถิ่น (ด้านการเกษตรและแหล่งน้ำ)

ส่วนที่ ๑ : ข้อมูลพื้นฐานของหมู่บ้าน/ชุมชน

หมู่บ้าน/ชุมชน.....เขตองค์การบริหารส่วนตำบลปากอ่า.....หมู่ที่.....๑-๖ และหมู่ที่ ๑๑.....ตำบล...ปากอ่า.....

อำเภอ.....แม่ลาว.....จังหวัด.....เชียงราย.....

จำนวนประชากรทั้งหมด.....๓,๑๗๐.....คน ชาย.....๑,๒๒๒.....คน หญิง.....๑,๙๔๘.....คน

ครัวเรือนทั้งหมด.....๘๐๔.....ครัวเรือน พื้นที่ทั้งหมด.....๓๕.๒.....ตร.กม.

ส่วนที่ ๒ : ข้อมูลด้านการเกษตร

| ประเภทของการทำการเกษตร | | จำนวน | ผลผลิตเฉลี่ย (กก./ไร่) | ต้นทุนการผลิตเฉลี่ย (บาท/ไร่) | ราคาขายโดยเฉลี่ย (บาท/ไร่) |
|--|------------|----------------------------------|---------------------------|----------------------------------|-------------------------------|
| <input checked="" type="checkbox"/> ในเขต ชลประทาน | ๒.๑) ทำนา | ๓๐๐... ครัวเรือน ๕๓๐๕.....ไร่ | ๕,๖๐๐... กก./ไร่ | ๒๔,๘๐๐ บาท/ไร่ | ๒.๑) ทำนา |
| <input checked="" type="checkbox"/> นอกเขต ชลประทาน | | ๔๗... ครัวเรือน ๔๖๘.....ไร่ | ๒,๔๐๐... กก./ไร่ | ๑๑,๔๐๐ บาท/ไร่ | |
| สวน...ยางพารา | ๒.๒) ทำสวน | ๔... ครัวเรือน ๔๘.....ไร่ | ๓๔๐... กก./ไร่ | ๘,๐๐๐ บาท/ไร่ | ๒.๒) ทำสวน |
| สวน...ลำไย | | ๑... ครัวเรือน ๑.....ไร่ | ๓๐๐... กก./ไร่ | ๒,๐๐๐ บาท/ไร่ | |
| สวน...ยาสูบ | | ๔๐... ครัวเรือน ๓๓๔.....ไร่ | ๑๒,๕๐๐... กก./ไร่ | ๒๕,๐๐๐ บาท/ไร่ | |
| สวน | | ๑... ครัวเรือน ๔.....ไร่ | ๕,๐๐๐... กก./ไร่ | ๕๐๐.....บาท/ ไร่ | |
| สวน | | ๕... ครัวเรือน ๖.....ไร่ | ๑๑,๒๐๐... กก./ไร่ | ๒,๗๐๐ บาท/ไร่ | |
| สวน | | ๒... ครัวเรือน ๖.....ไร่ | ๕,๐๐๐... กก./ไร่ | ๒,๑๕๐ บาท/ไร่ | |
| สวน | | ๔... ครัวเรือน ๔๒.....ไร่ | ๕,๖๒๕... กก./ไร่ | ๒,๓๕๐ บาท/ไร่ | |
| สวน | | ๑... ครัวเรือน ๑๑.....ไร่ | ๑๑,๐๐๐... กก./ไร่ | ๓,๐๐๐ บาท/ไร่ | |
| สวน | | ๗๘... ครัวเรือน ๒๖๘๑.....ไร่ | ๔,๖๓๒... กก./ไร่ | ๑,๔๔๓ บาท/ไร่ | |
| สวน | | ๑๕๔... ครัวเรือน ๒๓๓๑.....ไร่ | ๔,๖๓๒... กก./ไร่ | ๘๐๑ บาท/ไร่ | |
| ไร่ข้าวโพด | ๒.๓) ทำไร่ | ๑๘... ครัวเรือน ๒๕๐.....ไร่ | ๗,๕๐๐... กก./ไร่ | ๒๕,๐๐๐ บาท/ไร่ | ๒.๓) ทำไร่ |
| ไร่ข้าวโพดสัตว์ | | ๓๓... ครัวเรือน ๑๔๖.....ไร่ | ๑๘,๕๐๐... กก./ไร่ | ๑๒,๐๐๐ บาท/ไร่ | |
| ไร่มันสำปะหลัง | | ๔๐... ครัวเรือน ..๓๗๗.....ไร่ | ๑๘,๐๐๐... กก./ไร่ | ๑๖,๘๐๐ บาท/ไร่ | |
| <input type="checkbox"/> อื่นๆ โปรดระบุ | ๒.๔) อื่นๆ | ครัวเรือนไร่ | กก./ไร่ | บาท/ไร่ | ๒.๔) อื่นๆ |

๗.๓ ข้อมูลด้านแหล่งน้ำทางการเกษตร

| แหล่งน้ำ ทางการเกษตร | ความเพียงพอของปริมาณน้ำฝนที่ใช้ในการ ทำการเกษตร | | ปริมาณน้ำฝนที่ตกโดยเฉลี่ยในปีที่ผ่านมา (มิลลิเมตร) กรณีที่ทราบโปรตรระบุ | | | |
|---|--|--|--|---------|----------------------------------|----------------------------------|
| | เพียงพอ | ไม่เพียงพอ | การเข้าถึงแหล่งน้ำทางการเกษตร | | ร้อยละของครัวเรือนที่ เข้าถึง | |
| ๓.๑) ปริมาณน้ำฝน | | ✓ | - | | | |
| แหล่งน้ำ ทางการเกษตร | ลำดับ ความสำคัญ | ความเพียงพอของน้ำเพื่อ ทำการเกษตร ตลอดทั้งปี | | | | |
| | | เพียงพอ | ไม่เพียงพอ | ทั่วถึง | ไม่ทั่วถึง | ร้อยละของครัวเรือนที่ เข้าถึง |
| ๓.๒) แหล่งน้ำธรรมชาติ | | | | | | |
| <input checked="" type="checkbox"/> ๑. แม่น้ำ | | | ✓ | | ✓ | ๖๐ % |
| <input checked="" type="checkbox"/> ๒. ห้วย/ลำธาร | | | ✓ | | ✓ | ๖๐ % |
| <input checked="" type="checkbox"/> ๓. คลอง | | | ✓ | | ✓ | ๖๐ % |
| <input checked="" type="checkbox"/> ๔. หนองน้ำ/บึง | | | ✓ | | ✓ | ๖๐ % |
| <input type="checkbox"/> ๕. น้ำตก | | | | | | |
| <input type="checkbox"/> ๖. อื่นๆ(โปรดระบุ) ๖.๑) ๖.๒) | | | | | | |
| ๓.๓) แหล่งน้ำที่มนุษย์สร้างขึ้น | | | | | | |
| <input checked="" type="checkbox"/> ๑. แก้มลิง | | | ✓ | | ✓ | |
| <input checked="" type="checkbox"/> ๒. อ่างเก็บน้ำ | | | ✓ | | ✓ | |
| <input checked="" type="checkbox"/> ๓. ฝาย | | | ✓ | | ✓ | |
| <input checked="" type="checkbox"/> ๔. สระ | | | ✓ | | ✓ | ๒ % |
| <input checked="" type="checkbox"/> ๕. คลองชลประทาน | | | ✓ | | ✓ | |
| <input type="checkbox"/> ๖. อื่นๆ(โปรดระบุ) ๖.๑) ๖.๒) | | | | | | |

๗.๔ ข้อมูลด้านแหล่งน้ำกิน น้ำใช้ (หรือน้ำเพื่อการอุปโภค บริโภค)

| แหล่งน้ำ | ไม่มี | มี | | ทั่วถึงหรือไม่ | | |
|--|-------|---------|------------|----------------|------------|----------------------------------|
| | | เพียงพอ | ไม่เพียงพอ | ทั่วถึง | ไม่ทั่วถึง | ร้อยละของครัวเรือน ที่เข้าถึง |
| ๔.๑ บ่อบาดาลสาธารณะ | | | ✓ | | ✓ | ๘๐% |
| ๔.๒ บ่อน้ำตื้นสาธารณะ | | | ✓ | | ✓ | ๘๐% |
| ๔.๓ ประปาหมู่บ้าน (ขององค์กร ปกครองส่วนท้องถิ่น) | | | ✓ | | ✓ | ๘๐ % |
| ๔.๔ ระบบประปา (การประปาส่วน ภูมิภาค) | | | | | | |
| ๔.๕ แหล่งน้ำธรรมชาติ | | | | | | |
| ๔.๖ อื่นๆ (โปรดระบุ) ๔.๖.๑) ๔.๖.๒) ๔.๖.๓) | | | | | | |

๘. ศาสนา ประเพณี วัฒนธรรม

๘.๑ การนับถือศาสนา

ศาสนา

ประชาชนในตำบลส่วนใหญ่ นับถือศาสนาพุทธ มีจำนวนสถาบัน/องค์กรทางศาสนา ดังต่อไปนี้

- วัด จำนวน ๕ แห่ง ดังนี้

๑.วัดโป่งมอญ

๒.วัดสันต้นม่วง

๓.วัดทรายมูล

๔.วัดสันหนองบัว

๕.วัดหมอกมุงเมือง

| | | | |
|------------------|-------|---|------|
| - สำนักสงฆ์ | จำนวน | - | แห่ง |
| - ศาลเจ้า | จำนวน | - | แห่ง |
| - มัสยิด | จำนวน | - | แห่ง |
| - โบสถ์คริสต์ | จำนวน | ๑ | แห่ง |
| - ฌาปนสถาน | จำนวน | ๕ | แห่ง |
| - สุสาน (คริสต์) | จำนวน | - | แห่ง |

๘.๒ งานประเพณีและงานประจำปี

งานประเพณีและงานประจำปีของตำบลปากอ่ ได้แก่

๑) ประเพณีสงกรานต์รดน้ำดำหัวผู้สูงอายุตำบลปากอ่ดำ

๒) ประเพณีแห่เทียนพรรษา

๓) ประเพณีลอยกระทง

๔) ประเพณีสงกรานต์น้ำพระธาตุ ได้แก่

- ประเพณีสงกรานต์น้ำพระธาตุรัตนมาฆะมงคลเจดีย์หมู่ที่ ๑

- ประเพณีสงกรานต์น้ำพระธาตุวัดหมอกมุงเมือง หมู่ที่ ๔

- ประเพณีสงกรานต์น้ำพระธาตุมณีนาคสันต้นม่วง หมู่ที่ ๓

- ประเพณีสงกรานต์น้ำพระธาตุวัดไชยสิทธิ์ หมู่ที่ ๑๑

๕) ประเพณีลงแขกทำนา หมู่ที่ ๖

๘.๓ ภูมิปัญญาท้องถิ่น ภาษาถิ่น

ภูมิปัญญาท้องถิ่นที่โดดเด่น คือ การทำพิธีสะเคราะห์ ภูมิปัญญาท้องถิ่นหมู่ที่ ๒ บ้านหนองบัว

ภาษาถิ่น คือ ภาษาเมืองล้านนา

๘.๔ สินค้าพื้นเมืองและของที่ระลึก

สินค้าพื้นเมืองและของที่ระลึกที่โดดเด่น คือ

- สหกรณ์โคนมแม่ลาว เก็บสะสมน้ำนมดิบและจำหน่ายผลิตภัณฑ์นมโค

- กลุ่มข้าวซ้อมมือ หมู่ที่ ๑ บ้านโป่งมอญ ผลิตข้าวซ้อมมือจำหน่าย

- กลุ่มข้าวซ้อมมือ หมู่ที่ ๖ บ้านสันหนองล้อม ผลิตข้าวซ้อมมือจำหน่าย

- กลุ่มแคบหมู หมู่ที่ ๑๑ บ้านสันหนองบัว ผลิตแคบหมูอาหารพื้นเมืองจำหน่าย

๙. ทรัพยากรธรรมชาติ

๙.๑ น้ำ

แหล่งน้ำธรรมชาติ

- ลำน้ำ, ลำห้วย มีดังนี้ คือ ลำน้ำลาว, ลำน้ำแม่มอย, ลำน้ำแม่ฝง, ลำน้ำแม่ขาว, ลำน้ำเหมืองร่องลึก, ลำน้ำเหมืองกลาง, ลำน้ำร่องกาแดด, ลำน้ำห้วยตึนตง, ลำน้ำร่อง, ลำน้ำเหมืองป่าซาง, ลำน้ำท่อน้อย, ลำน้ำเหมืองก่อ, ลำน้ำเหมืองแพะ, ลำน้ำเหมืองปู่โด้ง, ลำน้ำเหมืองปู่หมอ, ลำน้ำร่องปิ่น, ลำน้ำเหมืองต้นดอก, ลำน้ำเหมืองต้นตอง, ลำน้ำเหมืองหนองมน, ลำน้ำเหมืองร่องห้าง, ลำน้ำเหมืองบ้านท่า

- บึง, หนองและอื่น ๆ ๖ แห่ง คือ หนองกวาง, หนองปึง, หนองกากอก, หนองก้าง, หนองบัวน้อย, หนองผักหนาม

แหล่งน้ำที่สร้างขึ้น

| | | |
|-----------------|-----|------|
| - ฝาย | ๓๘ | แห่ง |
| - บ่อโยก | ๑๕ | แห่ง |
| - ประปาหมู่บ้าน | ๑๑ | แห่ง |
| - บ่อน้ำตื้น | ๕๙๖ | แห่ง |
| - บ่อบาดาล | ๑๕ | แห่ง |

๙.๒ ป่าไม้

- ในพื้นที่อยู่ในเขตป่าไม้เสื่อมโทรมบางส่วน

๙.๓ ภูเขา

- ในพื้นที่เป็นที่ราบ สลับกับที่ราบสูงบ้าง

๙.๔ คุณภาพของทรัพยากรธรรมชาติ

- คุณภาพของทรัพยากรมีความปานกลาง บางพื้นที่เป็นป่ารกและความแห้งแล้งไม่มีต้นไม้ใหญ่ปกคลุม

ส่วนที่ ๒

ยุทธศาสตร์การพัฒนาองค์กรปกครองส่วนท้องถิ่น

๑. ความสัมพันธ์ระหว่างแผนพัฒนาระดับมหภาค

๑.๑ แผนยุทธศาสตร์ชาติ ๒๐ ปี (พ.ศ. ๒๕๖๐ - ๒๕๗๙) ๖ ยุทธศาสตร์

ในการที่จะบรรลุวิสัยทัศน์และทำให้ประเทศไทยพัฒนาไปสู่อนาคตที่พึงประสงค์นั้น จำเป็นจะต้องมีการวางแผนและกำหนดยุทธศาสตร์การพัฒนาในระยะยาว และกำหนดแนวทางการพัฒนาของทุกภาคส่วนให้ขับเคลื่อนไปในทิศทางเดียวกัน ดังนั้น จึงจำเป็นต้องกำหนดยุทธศาสตร์ชาติในระยะยาว เพื่อถ่ายทอดแนวทางการพัฒนาสู่การปฏิบัติในแต่ละช่วงเวลาอย่างต่อเนื่องและมีการบูรณาการ และสร้างความเข้าใจถึงอนาคตของประเทศไทยร่วมกัน และเกิดการรวมพลังของทุกภาคส่วนในสังคมทั้งประชาชน เอกชน ประชาสังคม ในการขับเคลื่อนการพัฒนาเพื่อการสร้างและรักษาไว้ซึ่งผลประโยชน์แห่งชาติและบรรลุวิสัยทัศน์ “ประเทศไทยมีความมั่นคง มั่งคั่ง ยั่งยืน เป็นประเทศพัฒนาแล้ว ด้วยการพัฒนาตามหลักปรัชญาของเศรษฐกิจพอเพียง” หรือคติพจน์ประจำชาติ “มั่นคง มั่งคั่ง ยั่งยืน” เพื่อให้ประเทศไทยมีขีดความสามารถในการแข่งขัน มีรายได้สูงอยู่ในกลุ่มประเทศพัฒนาแล้ว คนไทยมีความสุข อยู่ดี กินดี สังคมมีความมั่นคงเสมอภาคและเป็นธรรม ซึ่งยุทธศาสตร์ชาติที่จะใช้เป็นกรอบแนวทางการพัฒนาในระยะ ๒๐ ปีต่อจากนี้ไป จะประกอบด้วย ๖ ยุทธศาสตร์ ได้แก่

๑. ยุทธศาสตร์ด้านความมั่นคง

มีเป้าหมายทั้งในการสร้างเสถียรภาพภายในประเทศและช่วยลดและป้องกันภัยคุกคามจากภายนอก รวมทั้งสร้างความเชื่อมั่นในกลุ่มประเทศอาเซียนและประชาคมโลกที่มีต่อประเทศไทย กรอบแนวทางที่ต้องให้ความสำคัญ อาทิ

(๑) การเสริมสร้างความมั่นคงของสถาบันหลักและการปกครองระบอบประชาธิปไตยอันมีพระมหากษัตริย์ทรงเป็นประมุข

(๒) การปฏิรูปกลไกการบริหารประเทศและพัฒนาความมั่นคงทางการเมือง ขจัดคอร์รัปชัน สร้างความเชื่อมั่นในกระบวนการยุติธรรม

(๓) การรักษาความมั่นคงภายในและความสงบเรียบร้อยภายใน ตลอดจนการบริหารจัดการความมั่นคงชายแดนและชายฝั่งทะเล

(๔) การพัฒนาระบบ กลไก มาตรการและความร่วมมือระหว่างประเทศทุกระดับ และรักษาคุณภาพความสัมพันธ์กับประเทศมหาอำนาจ เพื่อป้องกันและแก้ไขปัญหาความมั่นคงรูปแบบใหม่

(๕) การพัฒนาเสริมสร้างศักยภาพการผนึกกำลังป้องกันประเทศ การรักษาความสงบเรียบร้อยภายในประเทศสร้างความร่วมมือกับประเทศเพื่อนบ้านและมิตรประเทศ

(๖) การพัฒนาระบบการเตรียมพร้อมแห่งชาติและ ระบบบริหารจัดการภัยพิบัติ รักษาความมั่นคงของฐานทรัพยากรธรรมชาติ สิ่งแวดล้อม

(๗) การปรับกระบวนการท างานของกลไกที่เกี่ยวข้องจากแนวตั้งสู่แนวระนาบมากขึ้น

๒. ยุทธศาสตร์ด้านการสร้างความสามารถในการแข่งขัน

เพื่อให้ประเทศไทยสามารถพัฒนาไปสู่การเป็นประเทศพัฒนาแล้ว ซึ่งจำเป็นต้องยกระดับผลิตภาพการผลิตและการใช้นวัตกรรมในการเพิ่มความสามารถในการแข่งขันและการพัฒนาอย่างยั่งยืนทั้งในสาขาอุตสาหกรรม เกษตรและบริการ การสร้างความมั่นคงและปลอดภัยด้านอาหาร การเพิ่มขีดความสามารถทางการค้าและการเป็นผู้ประกอบการ รวมทั้งการพัฒนาฐานเศรษฐกิจแห่งอนาคต ทั้งนี้ภายใต้กรอบการปฏิรูปและพัฒนาปัจจัยเชิงยุทธศาสตร์ทุกด้าน อันได้แก่โครงสร้างพื้นฐานและระบบโลจิสติกส์ วิทยาศาสตร์ เทคโนโลยีและนวัตกรรม การพัฒนาทุนมนุษย์ และการบริหารจัดการทั้งในภาครัฐและภาคธุรกิจเอกชน กรอบแนวทางที่ต้องให้ความสำคัญ อาทิ

(๑) การพัฒนาสมรรถนะทางเศรษฐกิจ ได้แก่ การรักษาเสถียรภาพเศรษฐกิจและสร้างความเชื่อมั่น การส่งเสริมการค้าและการลงทุนที่อยู่บนการแข่งขันที่เป็นธรรมและรับผิดชอบต่อสังคม ตลอดจนการพัฒนาประเทศสู่ความเป็นชาติการค้าเพื่อให้ได้ประโยชน์จากห่วงโซ่มูลค่าในภูมิภาค และเป็นการยกระดับไปสู่ส่วนบนของห่วงโซ่มูลค่ามากขึ้น

(๒) การพัฒนาภาคการผลิตและบริการ บนฐานของการพัฒนานวัตกรรมและมีความเป็นมิตรต่อสิ่งแวดล้อม โดยมีการใช้ดิจิทัลและการค้าที่เข้มข้นเพื่อสร้างมูลค่าเพิ่มและขยายกิจกรรมการผลิตและบริการ โดยมุ่งสู่ความเป็นเลิศในระดับโลกและในระดับภูมิภาคในอุตสาหกรรมหลายสาขา และในภาคบริการที่หลากหลายตามรูปแบบการดำเนินชีวิตและการดำเนินธุรกิจที่เปลี่ยนไป รวมทั้งเป็นแหล่งอาหารคุณภาพ สะอาด และปลอดภัยของโลก

- ภาคเกษตร โดยเสริมสร้างฐานการผลิตให้เข้มแข็งและยั่งยืน เพิ่มขีดความสามารถในการแข่งขันของภาคเกษตรส่งเสริมเกษตรกรรายย่อยให้ปรับไปสู่การทำกรเกษตรยั่งยืนที่เป็นมิตรกับสิ่งแวดล้อมและรวมกลุ่มเกษตรกรในการพัฒนาอาชีพที่เข้มแข็ง และการพัฒนาสินค้าเกษตรที่มีศักยภาพและอาหารคุณภาพ สะอาด และปลอดภัย

- ภาคอุตสาหกรรม โดยพัฒนาอุตสาหกรรมศักยภาพ ยกย่องการพัฒนาอุตสาหกรรมปัจจุบันที่มีศักยภาพสูง และพัฒนาอุตสาหกรรมอนาคตที่มีศักยภาพ โดยการใช้ดิจิทัลและการค้ามาเพิ่มมูลค่าและยกระดับห่วงโซ่มูลค่าในระดับสูงขึ้น

- ภาคบริการ โดยขยายฐานการบริการให้มีความหลากหลาย มีความเป็นเลิศและเป็นมิตรต่อสิ่งแวดล้อม โดยการยกระดับบริการที่เป็นฐานรายได้เดิม เช่น การท่องเที่ยว และพัฒนาให้ประเทศไทยเป็นศูนย์กลางการให้บริการสุขภาพ ธุรกิจบริการด้านการเงินและธุรกิจบริการที่มีศักยภาพอื่นๆ

(๓) การพัฒนาผู้ประกอบการและเศรษฐกิจชุมชน พัฒนาทักษะผู้ประกอบการ ยกย่องผลิตภาพแรงงานและพัฒนาวิสาหกิจขนาดกลางและขนาดย่อม (SMEs) สู่สากล และพัฒนาวิสาหกิจชุมชนและสถาบันเกษตรกร

(๔) การพัฒนาพื้นที่เศรษฐกิจพิเศษและเมืองพัฒนาเขตเศรษฐกิจพิเศษชายแดน และพัฒนาระบบเมืองศูนย์กลางความเจริญ จัดระบบผังเมืองที่มีประสิทธิภาพและมีส่วนร่วม มีการจัดการสิ่งแวดล้อมเมืองและโครงสร้างพื้นฐานทางสังคมและเศรษฐกิจที่สอดคล้องกับศักยภาพ

(๕) การลงทุนพัฒนาโครงสร้างพื้นฐาน ในด้านการขนส่ง ด้านพลังงาน ระบบเทคโนโลยีสารสนเทศและการสื่อสารและการวิจัยและพัฒนา

(๖) การเชื่อมโยงกับภูมิภาคและเศรษฐกิจโลกสร้างความเป็นหุ้นส่วนการพัฒนา กับนานาชาติ ส่งเสริมความร่วมมือกับนานาชาติในการสร้างความมั่นคงด้านต่างๆ เพิ่มบทบาทของไทยในองค์กรระหว่างประเทศ รวมถึงสร้างองค์ความรู้ด้านการต่างประเทศ

๓. ยุทธศาสตร์การพัฒนาและเสริมสร้างศักยภาพคน

เพื่อพัฒนาคนและสังคมไทยให้เป็นรากฐานที่แข็งแกร่งของประเทศมีความพร้อมทางกาย ใจ สติปัญญา มีความเป็นสากล มีทักษะการคิดวิเคราะห์อย่างมีเหตุผล มีระเบียบวินัย เคารพกฎหมาย มีคุณธรรม จริยธรรม รู้คุณค่าความเป็นไทย มีครอบครัวที่มั่นคง กรอบแนวทางที่ต้องให้ความสำคัญ อาทิ

(๑) การพัฒนาศักยภาพคนตลอดช่วงชีวิตให้สนับสนุนการเจริญเติบโตของประเทศ

(๒) การยกระดับคุณภาพการศึกษาและการเรียนรู้ให้มีคุณภาพ เท่าเทียม และทั่วถึง

(๓) การปลูกฝังระเบียบวินัย คุณธรรม จริยธรรมค่านิยมที่พึงประสงค์

(๔) การสร้างเสริมให้คนมีสุขภาพที่ดี

(๕) การสร้างความอยู่ดีมีสุขของครอบครัวไทยเสริมสร้างบทบาทของสถาบันครอบครัวในการป่มเพาะจิตใจให้เข้มแข็ง

๔. ยุทธศาสตร์ด้านการสร้างโอกาสความเสมอภาคและเท่าเทียมกันทางสังคม

เพื่อเร่งกระจายโอกาสการพัฒนาและสร้างความมั่นคงให้ทั่วถึง ลดความเหลื่อมล้ำไปสู่สังคมที่เสมอภาคและเป็นธรรม กรอบแนวทางที่ต้องให้ความสำคัญ อาทิ

- (๑) การสร้างความมั่นคงและการลดความเหลื่อมล้ำทางด้านเศรษฐกิจและสังคม
- (๒) การพัฒนาระบบบริการและระบบบริหารจัดการสุขภาพ
- (๓) การสร้างสภาพแวดล้อมและนวัตกรรมที่เอื้อต่อการดำรงชีวิตในสังคมสูงวัย
- (๔) การสร้างความเข้มแข็งของสถาบันทางสังคมทุนทางวัฒนธรรมและความเข้มแข็งของชุมชน
- (๕) การพัฒนาการสื่อสารมวลชนให้เป็นกลไกในการสนับสนุนการพัฒนา

๕. ยุทธศาสตร์ด้านการสร้างการเติบโตบนคุณภาพชีวิตที่เป็นมิตรกับสิ่งแวดล้อม

เพื่อเร่งอนุรักษ์ฟื้นฟู และสร้างความมั่นคงของฐานทรัพยากรธรรมชาติ และมีความมั่นคงด้านน้ำ รวมทั้งมีความสามารถในการป้องกันผลกระทบและปรับตัวต่อการเปลี่ยนแปลงสภาพภูมิอากาศและภัยพิบัติธรรมชาติ และพัฒนามุ่งสู่การเป็นสังคมสีเขียว กรอบแนวทางที่ต้องให้ความสำคัญ อาทิ

- (๑) การจัดระบบอนุรักษ์ ฟื้นฟูและป้องกันการทำลายทรัพยากรธรรมชาติ
- (๒) การวางระบบบริหารจัดการน้ำให้ มีประสิทธิภาพทั้ง ๒๕ ลุ่มน้ำ เน้นการปรับระบบการบริหารจัดการอุทกภัยอย่างบูรณาการ
- (๓) การพัฒนาและใช้พลังงานที่เป็นมิตรกับสิ่งแวดล้อม
- (๔) การพัฒนาเมืองอุตสาหกรรมเชิงนิเวศและเมืองที่เป็นมิตรกับสิ่งแวดล้อม
- (๕) การร่วมลดปัญหาโลกร้อนและปรับตัวให้พร้อมกับการเปลี่ยนแปลงสภาพภูมิอากาศ
- (๖) การใช้เครื่องมือทางเศรษฐศาสตร์และนโยบายการคลังเพื่อสิ่งแวดล้อม

๖. ยุทธศาสตร์ด้านการปรับสมดุลและพัฒนาระบบการบริหารจัดการภาครัฐ

เพื่อให้หน่วยงานภาครัฐมีขนาดที่เหมาะสมกับบทบาทภารกิจ มีสมรรถนะสูง มีประสิทธิภาพและประสิทธิผลกระจายบทบาทภารกิจไปสู่ท้องถิ่นอย่างเหมาะสม มีธรรมาภิบาลกรอบแนวทางที่ต้องให้ความสำคัญ อาทิ

- (๑) การปรับปรุงโครงสร้าง บทบาท ภารกิจของหน่วยงานภาครัฐ ให้มีขนาดที่เหมาะสม
- (๒) การวางระบบบริหารราชการแบบบูรณาการ
- (๓) การพัฒนาระบบบริหารจัดการกำลังคนและพัฒนาบุคลากรภาครัฐ
- (๔) การต่อต้านการทุจริตและประพฤติมิชอบ
- (๕) การปรับปรุงกฎหมายและระเบียบต่างๆ ให้ทันสมัย เป็นธรรมและเป็นสากล
- (๖) การพัฒนาระบบการให้บริการประชาชนของหน่วยงานภาครัฐ
- (๗) การปรับปรุงการบริหารจัดการรายได้และรายจ่ายของภาครัฐ

๑.๒ แผนพัฒนาเศรษฐกิจและสังคมแห่งชาติ ฉบับที่ ๑๒

กรอบวิสัยทัศน์แผนพัฒนาเศรษฐกิจและสังคมแห่งชาติ ฉบับที่ ๑๒ จากสถานะของประเทศและบริบทการเปลี่ยนแปลงต่างๆ ที่ประเทศกำลังประสบอยู่ ทำให้การกำหนดวิสัยทัศน์แผนพัฒนาเศรษฐกิจและสังคมแห่งชาติ ฉบับที่ ๑๒ ยังคงมีความต่อเนื่องจากวิสัยทัศน์แผนพัฒนาเศรษฐกิจและสังคมแห่งชาติ ฉบับที่ ๑๑ และกรอบหลักการของการวางแผนที่น้อมนำและประยุกต์ใช้หลักปรัชญาของเศรษฐกิจพอเพียง ยึดคนเป็นศูนย์กลางของการพัฒนาอย่างมีส่วนร่วม การพัฒนาที่ยืดหยุ่นสมดุล ยั่งยืน โดยวิสัยทัศน์ของการพัฒนาในแผนพัฒนาเศรษฐกิจและสังคมแห่งชาติ ฉบับที่ ๑๒ ต้องให้ความสำคัญกับการกำหนดทิศทางพัฒนาที่มุ่งสู่การเปลี่ยนผ่านประเทศไทยจากประเทศที่มีรายได้ปานกลางไปสู่ประเทศที่มีรายได้สูง มีความมั่นคง และยั่งยืน สังคมอยู่ร่วมกันอย่างมีความสุข และนำไปสู่การบรรลุวิสัยทัศน์ระยะยาว “มั่นคง มั่งคั่ง ยั่งยืน” ของประเทศ

การกำหนดตำแหน่งทางยุทธศาสตร์ของประเทศ (Country Strategic Positioning) เป็นการกำหนดตำแหน่งทางยุทธศาสตร์ของประเทศที่สอดคล้องกับยุทธศาสตร์ชาติที่สภาพัฒนาเศรษฐกิจและสังคมแห่งชาติได้จัดทำขึ้น ประเทศไทยเป็นประเทศรายได้สูงที่มีการกระจายรายได้อย่างเป็นธรรม เป็นศูนย์กลางด้านการขนส่งและโลจิสติกส์ของภูมิภาคสู่ความเป็นชาติการค้าและบริการ (Trading and Service Nation) เป็นแหล่งผลิตสินค้าเกษตรอินทรีย์และเกษตรปลอดภัย แหล่งอุตสาหกรรมสร้างสรรค์และมีนวัตกรรมสูงที่เป็นมิตรต่อสิ่งแวดล้อม

เป้าหมายการพัฒนาประเทศ

๑. การหลุดพ้นจากกับดักประเทศรายได้ปานกลางสู่รายได้สูง

(๑) เศรษฐกิจขยายตัวเฉลี่ยไม่ต่ำกว่าร้อยละ ๕.๐

(๒) ผลิตภัณฑ์มวลรวมในประเทศต่อหัว (GDP Per Capita) และรายได้ประชาชาติต่อหัว (GNP Per Capita) ณ สิ้นแผนพัฒนาฯ ฉบับที่ ๑๒ ในปี ๒๕๖๔ เพิ่มขึ้นเป็น ๓๑๗,๐๕๑ บาท (๙,๓๒๕ ดอลลาร์สหรัฐ) และ ๓๐๑,๑๙๙ บาท (๘,๘๕๙ ดอลลาร์ สหรัฐ) ต่อคนต่อปี

(๓) ผลผลิตภาพการผลิตเพิ่มขึ้นไม่ต่ำกว่าเฉลี่ยร้อยละ ๒.๕ ต่อปี

(๔) การลงทุนรวมขยายตัวไม่ต่ำกว่าเฉลี่ยร้อยละ ๘.๐ (การขยายตัวของการลงทุนภาครัฐไม่ต่ำกว่าร้อยละ ๑๐.๐ และการลงทุนของภาคเอกชนขยายตัวไม่ต่ำกว่าเฉลี่ยร้อยละ ๗.๕ ในขณะที่ ปริมาณการส่งออกขยายตัวเฉลี่ยไม่ต่ำกว่าร้อยละ ๔.๐ ต่อปี)

๒. การพัฒนาศักยภาพคนให้สนับสนุนการเจริญเติบโตของประเทศและการสร้าง สังคมสูงวัยอย่างมีคุณภาพ

(๑) ประชาชนทุกช่วงวัยมีความมั่นคงทางด้านเศรษฐกิจและสังคม (SocioEconomic Security) และมีคุณภาพชีวิตที่ดีขึ้น

(๒) การศึกษาและการเรียนรู้ได้รับการพัฒนาคุณภาพ

(๓) สถาบันทางสังคมมีความเข้มแข็งเป็นฐานรากที่เอื้อต่อการพัฒนาคน

๓. การลดความเหลื่อมล้ำในสังคม

(๑) การกระจายรายได้มีความเท่าเทียมกันมากขึ้น

(๒) บริการทางสังคมมีคุณภาพและมีการกระจายอย่างทั่วถึง

๔. การสร้างการเจริญเติบโตทางเศรษฐกิจและสังคมที่เป็นมิตรกับสิ่งแวดล้อม

(๑) รักษาความมั่นคงของฐานทรัพยากร สร้างสมดุลระหว่างการอนุรักษ์และ การใช้ประโยชน์อย่างยั่งยืนและเป็นธรรม

(๒) ขับเคลื่อนประเทศสู่เศรษฐกิจและสังคมที่เป็นมิตรต่อสิ่งแวดล้อม

(๓) เพิ่มขีดความสามารถในการรับมือภัยพิบัติและการเปลี่ยนแปลงสภาพ ภูมิอากาศ

(๔) เพิ่มประสิทธิภาพและเสริมสร้างธรรมาภิบาลในการบริหารจัดการ ทรัพยากรธรรมชาติและ สิ่งแวดล้อม

(๕) มีการบริหารจัดการให้สมดุลระหว่างการอุปสงค์และอุปทานของ

๕. การบริหารราชการแผ่นดินที่มีประสิทธิภาพ

(๑) การบริหารงานภาครัฐที่โปร่งใส เป็นธรรม มีประสิทธิภาพ และมีส่วนร่วม

(๒) ขจัดการทุจริตคอร์รัปชัน

(๓) มีการกระจายอำนาจที่เหมาะสม

กรอบยุทธศาสตร์แผนพัฒนาเศรษฐกิจและสังคมแห่งชาติ ฉบับที่ ๑๒ ประกอบด้วย ๑๐ ยุทธศาสตร์หลัก ดังนี้

๑. การเสริมสร้างและพัฒนาศักยภาพทุนมนุษย์
๒. การสร้างความเป็นธรรมลดความเหลื่อมล้ำในสังคม
๓. การสร้างความเข้มแข็งทางเศรษฐกิจและแข่งขันได้อย่างยั่งยืน
๔. การเติบโตที่เป็นมิตรกับสิ่งแวดล้อมเพื่อการพัฒนาอย่างยั่งยืน
๕. การเสริมสร้างความมั่นคงแห่งชาติเพื่อการพัฒนาประเทศสู่ความมั่งคั่งและยั่งยืน
๖. การบริหารจัดการในภาครัฐ การป้องกันการทุจริตประทุติมิชอบและธรรมาภิบาลในสังคมไทย
๗. การพัฒนาโครงสร้างพื้นฐานและระบบโลจิสติกส์
๘. การพัฒนาวิทยาศาสตร์ เทคโนโลยี วิจัย และนวัตกรรม
๙. การพัฒนาภาคเมือง และพื้นที่เศรษฐกิจ
๑๐. ความร่วมมือระหว่างประเทศเพื่อการพัฒนา

THAILAND ๔.๐ รัฐบาล พล.อ.ประยุทธ์ จันทร์โอชา มุ่งมั่นในการนำ “โมเดลประเทศไทย ๔.๐” หรือ “ไทยแลนด์ ๔.๐” มาใช้ เพื่อผลักดันประเทศไทยให้หลุดพ้นกับดัก ๓ กับดักที่กำลังเผชิญ ทั้ง

- ๑) กับดักประเทศรายได้ปานกลาง (Middle Income Trap)
- ๒) กับดักความเหลื่อมล้ำ (Inequality Trap)
- ๓) กับดักความไม่สมดุลของการพัฒนา (Imbalance Trap) เป้าหมายเพื่อนำประเทศมุ่งสู่ความมั่งคั่งและยั่งยืน อย่างเป็นรูปธรรม ผ่านโมเดลนี้

ก่อนหน้าที่จะมีการพัฒนาประเทศไทย ๔.๐ นั้น ไทยเริ่มก้าวสู่โมเดลไทยแลนด์ ๑.๐ หลังจากเริ่มต้นพัฒนาภาคเกษตรกรรม แล้วจึงค่อยปรับมาสู่ไทยแลนด์ ๒.๐ การลงทุนอุตสาหกรรมเบาที่มุ่งเน้นแรงงานราคาต่ำ เช่น สิ่งทอ อาหาร และมาสู่ ไทยแลนด์ ๓.๐ มุ่งเน้นการส่งเสริมการลงทุนในอุตสาหกรรมหนัก ซึ่งการพัฒนาของประเทศไทยใน ๓ ช่วงแรกนั้น ไทยมีการอัตราการขยายตัวทางเศรษฐกิจสูงสุดเฉลี่ยถึง ๗% ต่อปี แต่มาถึงจุดหนึ่งหลังปี ๒๕๔๐ อัตราการขยายตัวทางเศรษฐกิจลดลงมาเป็น ๓-๔% ต่อปี

เหตุผลสำคัญเพราะไทยไม่เคยปรับโครงสร้างเศรษฐกิจอย่างจริงจังมาก่อน และไม่เคยมีการพัฒนาเทคโนโลยีของตัวเอง แรงงานไม่ได้มีทักษะจนกลายเป็นปัญหาความเหลื่อมล้ำของโอกาส ซึ่งในช่วงนี้รัฐบาลต้องการก้าวกระโดดข้ามหุบเหว ซึ่งต้องใช้ความกล้าหาญทางการเมือง และต้องใช้พลังที่เรียกว่าพลังประชารัฐ ในการขับเคลื่อนไทยแลนด์ ๔.๐

๓ กลไกขับเคลื่อนประเทศไทย ๔.๐ กลไกขับเคลื่อน (Engines of Growth) ชุดใหม่ ประกอบด้วย

(๑) Productive Growth Engine ซึ่งเป้าหมายสำคัญเพื่อปรับเปลี่ยนประเทศไทยสู่ประเทศที่มีรายได้สูง (High Income Country) ที่ขับเคลื่อนด้วยนวัตกรรม ปัญญา เทคโนโลยี และ ความคิดสร้างสรรค์

กลไกดังกล่าว ประกอบไปด้วย การสร้างเครือข่ายความร่วมมือในรูปแบบประชารัฐ การบริหารจัดการสมัยใหม่ และการสร้างคลัสเตอร์ทางด้านเทคโนโลยี การพัฒนาขีดความสามารถด้านการวิจัยและพัฒนา การพัฒนาโมเดลธุรกิจที่ขับเคลื่อนด้วยนวัตกรรม กิจกรรมร่วมทุนรัฐและเอกชนในโครงการขนาดใหญ่ รวมถึงการบ่มเพาะธุรกิจด้านเทคโนโลยี เป็นต้น ซึ่งถือเป็นการตอบโจทย์ความพยายามในการก้าวข้ามกับดักประเทศรายได้ปานกลางที่ไทยกำลังเผชิญอยู่

(๒) Inclusive Growth Engine เพื่อให้ประชาชนได้รับประโยชน์และเป็นการกระจายรายได้ โอกาส และความมั่งคั่งที่เกิดขึ้น

โดยกลไกนี้ ประกอบด้วย การสร้างคลัสเตอร์เศรษฐกิจระดับกลุ่มจังหวัด การพัฒนาเศรษฐกิจระดับฐานรากในชุมชน การส่งเสริมวิสาหกิจเพื่อสังคม เพื่อตอบโจทย์ประเด็นปัญหาและความท้าทายทางสังคมในมิติต่างๆ การสร้างสภาพแวดล้อมที่เอื้ออำนวยต่อการทำธุรกิจ การส่งเสริมและสนับสนุนให้วิสาหกิจขนาดกลางและขนาดย่อมเข้มแข็งและสามารถแข่งขันได้ในเวทีโลก การสร้างงานใหม่ๆ เพื่อรองรับการเปลี่ยนแปลงในอนาคต

การยกระดับขีดความสามารถ การเสริมสร้างทักษะและการเติมเต็มศักยภาพของประชาชนให้ทันกับพลวัตการเปลี่ยนแปลงจากภายนอก และการจ่ายภาษีให้แก่ผู้ที่มีรายได้ต่ำกว่าเกณฑ์ที่กำหนดแบบมีเงื่อนไข (Negative Income Tax) เพื่อแก้ไขกับดักความเหลื่อมล้ำที่เกิดขึ้นในปัจจุบัน

(๓) Green Growth Engine การสร้างความมั่งคั่งของไทยในอนาคต จะต้องคำนึงถึงการพัฒนาและใช้เทคโนโลยีที่เป็นมิตรต่อสิ่งแวดล้อม เพื่อตอบโจทย์การหลุดออกจากกับดักความไม่สมดุลของการพัฒนาระหว่างคนกับสภาพแวดล้อม

โดยกลไกนี้ประกอบด้วย การมุ่งเน้นการใช้พลังงานทดแทน การปรับแนวคิดจากเดิมที่คำนึงถึงความได้เปรียบเรื่องต้นทุน (Cost Advantage) เป็นหลัก มาสู่การคำนึงถึงประโยชน์ที่ได้จากการลดความสูญเสียที่เกิดขึ้นทั้งระบบ (Lost Advantage) หัวใจสำคัญอยู่ที่การพัฒนากระบวนการผลิตให้ส่งผลกระทบต่อสิ่งแวดล้อมน้อยที่สุด อันจะเกิดประโยชน์กับประเทศและประชาคมโลกด้วยในเวลาเดียวกัน

ทั้ง ๓ กลไกขับเคลื่อน “ประเทศไทย ๔.๐” ถือเป็นปฏิรูปประเทศไทยไปสู่ความมั่งคั่งอย่างมั่นคงและยั่งยืน เพื่อให้หลุดพ้นจากกับดักประเทศที่มีรายได้ปานกลาง ซึ่งถือเป็นเปลี่ยนโมเดลเศรษฐกิจจากการพึ่งพาการลงทุนต่างประเทศ มีการลงทุนการวิจัยและพัฒนาตัวเองน้อยมากโดยมุ่งเน้นการพัฒนาการศึกษาคน สร้างการวิจัยและพัฒนา โครงสร้างเศรษฐกิจ ให้ไทยสามารถอยู่ได้ในศตวรรษที่ ๒๑ ซึ่งรัฐบาลต้องกล้าพอที่จะถอดกับดักจากการดึงเงินลงทุนต่างประเทศ เอาเทคโนโลยีของต่างชาติมา และต้องยืนอยู่บนขาตัวเองในระดับหนึ่ง

๑.๓ แผนพัฒนาภาค / แผนพัฒนากลุ่มจังหวัด / แผนพัฒนาจังหวัด

๑) แผนพัฒนาภาค ยุทธศาสตร์การพัฒนาภาคเหนือ

(๑) ปรับโครงสร้างการผลิตสู่การพึ่งตนเองตามแนวปรัชญาเศรษฐกิจพอเพียง และปรับระบบการผลิตที่สร้างมูลค่าเพิ่มอย่างสมดุล เพื่อคงความเป็นฐานเศรษฐกิจอย่างยั่งยืน เช่น การพัฒนาประสิทธิภาพการผลิตและสร้างมูลค่าเพิ่มให้ผลิตภัณฑ์การเกษตร

(๒) ยกกระดับการค้าและบริการให้ได้มาตรฐาน ท้นต่อการเปลี่ยนแปลงของกระแสตลาด เน้นการพัฒนาบุคลากร โครงสร้างพื้นฐาน และสิ่งอำนวยความสะดวกต่าง ๆ เช่น ระบบโลจิสติกส์เพื่อสนับสนุนการค้าการพัฒนาแหล่งท่องเที่ยว

(๓) พัฒนาเมืองศูนย์กลางความเจริญและเมืองชายแดนเพื่อรองรับการเชื่อมโยงในระดับนานาชาติ

(๔) พัฒนาคนและสังคมให้พร้อมรับการเปลี่ยนแปลง มีความมั่นคงและอยู่เย็นเป็นสุขร่วมกัน เช่น ด้านสุขภาพ ด้านการศึกษา แรงงาน ฯลฯ

(๕) พัฒนาศักยภาพของสถาบันครอบครัวและชุมชนให้มีความเข้มแข็งในการพัฒนาที่นำไปสู่การพึ่งตนเอง มีภูมิคุ้มกันตามหลักปรัชญาเศรษฐกิจพอเพียง

(๖) บริหารจัดการทรัพยากรธรรมชาติและสิ่งแวดล้อมอย่างยั่งยืน เน้นการอนุรักษ์ฟื้นฟูและใช้ประโยชน์อย่างสมดุล และเตรียมการป้องกันและรับมือภัยธรรมชาติ

๒) แผนพัฒนากลุ่มจังหวัด กลุ่มจังหวัดภาคเหนือตอนบน ๒ ประกอบด้วย เชียงราย พะเยา แพร่ และน่าน มุ่งพัฒนาเชียงรายให้เป็นประตูการค้า การลงทุน พัฒนาการเกษตรอินทรีย์ พัฒนาการท่องเที่ยวชายแดนและการท่องเที่ยว อนุรักษ์และสืบสานวัฒนธรรมล้านนาและภูมิปัญญาท้องถิ่น และเร่งฟื้นฟูทรัพยากรธรรมชาติ

**๓) แผนพัฒนาจังหวัดเชียงราย ยุทธศาสตร์การพัฒนาจังหวัดเชียงราย (พ.ศ. ๒๕๖๑-๒๕๖๔)
วิสัยทัศน์**

“เมืองแห่งการค้า การลงทุน การเกษตรและการท่องเที่ยว รุ่งเรืองด้วยวัฒนธรรมล้านนา
ประชาชนอยู่เย็นเป็นสุข”

เป้าประสงค์

(๑) เพื่อสร้างการเจริญเติบโตทางเศรษฐกิจ โดยเน้นการเพิ่มขีดความสามารถในการแข่งขันด้าน
การค้า การลงทุน บริการโลจิสติกส์ การเกษตร การท่องเที่ยวและวัฒนธรรม เชื่อมโยงกลุ่มจังหวัด กลุ่มอาเซียน
+๖ และGMS

(๒) เพื่อยกระดับคุณภาพชีวิตของประชาชนให้ดีขึ้น โดยการน้อมนำหลักปรัชญาเศรษฐกิจ
พอเพียงเป็นแนวทางหลักในการสร้างภูมิคุ้มกันในการสร้างคน สังคมที่มีคุณภาพ

(๓) เพื่อสร้างสมดุลของระบบนิเวศและการพัฒนาเมืองให้น่าอยู่ เพื่อให้ประชาชนอยู่ใน
สิ่งแวดล้อมที่ดีและมีคุณภาพ

(๔) เพื่อเสริมสร้างความปลอดภัยในชีวิตและทรัพย์สินของประชาชนในพื้นที่ปกติและแนว
ชายแดน

ประเด็นยุทธศาสตร์

(๑) ยุทธศาสตร์ที่ ๑ พัฒนาขีดความสามารถในการแข่งขันด้านการค้า การลงทุน และบริการ
โลจิสติกส์ เชื่อมโยงกลุ่มจังหวัด กลุ่มอาเซียน+๖และ GMS

(๒) ยุทธศาสตร์ที่ ๒ การส่งเสริมการผลิตสินค้าเกษตรคุณภาพมาตรฐานสากลและเป็นมิตรกับ
สิ่งแวดล้อม

(๓) ยุทธศาสตร์ที่ ๓ การดำรงฐานวัฒนธรรมล้านนา เพื่อเพิ่มมูลค่าการท่องเที่ยวเชิงวัฒนธรรม
เชิงนิเวศ และเชิงสุขภาพ

(๔) ยุทธศาสตร์ที่ ๔ การพัฒนาทรัพยากรมนุษย์และคุณภาพชีวิตเพื่อให้ประชาชนอยู่เย็นเป็น
สุข

(๕) ยุทธศาสตร์ที่ ๕ การจัดการทรัพยากรธรรมชาติและสิ่งแวดล้อมให้ดำรงความสมบูรณ์และ
ยั่งยืน

(๖) ยุทธศาสตร์ที่ ๖ การรักษาความมั่นคงและความปลอดภัยในชีวิตและทรัพย์สิน

๑.๔ ยุทธศาสตร์การพัฒนาขององค์กรปกครองส่วนท้องถิ่นในเขตจังหวัดเชียงราย

**กรอบยุทธศาสตร์การพัฒนาขององค์กรปกครองส่วนท้องถิ่นในเขตจังหวัดเชียงราย (พ.ศ.
๒๕๖๑-๒๕๖๔)**

วิสัยทัศน์

“ยึดหลักธรรมาภิบาล ทำงานแบบมีส่วนร่วม ศูนย์รวมเศรษฐกิจการค้าพัฒนาคุณภาพชีวิต
ประชาชนมีความสุข”

ยุทธศาสตร์การพัฒนาขององค์กรปกครองส่วนท้องถิ่น ประกอบด้วย ๖ ด้าน ดังนี้

(๑) ยุทธศาสตร์ที่ ๑ การพัฒนาโครงสร้างพื้นฐานและระบบโลจิสติกส์ เชื่อมโยงกลุ่มจังหวัด
กลุ่มอาเซียน+๖ และ GMS

- กลยุทธ์ ๑.๑ พัฒนาโครงสร้างพื้นฐานและระบบโลจิสติกส์ให้ได้มาตรฐาน

- กลยุทธ์ ๑.๒ พัฒนาแหล่งน้ำและระบบบริหารจัดการน้ำเพื่ออุปโภคบริโภคและ

การเกษตร

- กลยุทธ์ ๑.๓ พัฒนาการบริหารจัดการโครงสร้างพื้นฐานรองรับการเจริญเติบโตของ

ท้องถิ่นเพื่อเชื่อมโยง กลุ่มจังหวัด กลุ่มอาเซียน+๖ และGMS

- กลยุทธ์ ๑.๔ พัฒนางานด้านผังเมือง งานวิศวกรรมจราจร และงานควบคุมอาคาร
- (๒) ยุทธศาสตร์ที่ ๒ การพัฒนาด้านเศรษฐกิจและการท่องเที่ยว
 - กลยุทธ์ ๒.๑ ส่งเสริมและพัฒนากิจกรรมตามแนวทางปรัชญาเศรษฐกิจพอเพียง
 - กลยุทธ์ ๒.๒ ส่งเสริมและพัฒนาอาชีพและการตลาด เพื่อเพิ่มศักยภาพผลิตภัณฑ์ท้องถิ่นให้ได้มาตรฐานสากล
 - กลยุทธ์ ๒.๓ ส่งเสริมและพัฒนากิจกรรมท่องเที่ยว วิถีชีวิตและอัตลักษณ์ของคนในชุมชน
 - กลยุทธ์ ๒.๔ ส่งเสริม อนุรักษ์ และเผยแพร่ศิลปวัฒนธรรมประเพณีท้องถิ่น
- (๓) ยุทธศาสตร์ที่ ๓ การพัฒนาด้านการศึกษาและการสาธารณสุข
 - กลยุทธ์ ๓.๑ ส่งเสริมและพัฒนากิจกรรมศึกษาทั้งในระบบ นอกระบบ และการศึกษาตามอัธยาศัย ให้ได้มาตรฐานการศึกษา
 - กลยุทธ์ ๓.๒ ส่งเสริมและพัฒนากิจกรรมศึกษาสู่อาชีพ
 - กลยุทธ์ ๓.๓ ส่งเสริมและพัฒนากิจกรรมจัดการศึกษาโรงเรียนประชาคมอาเซียนในเขตพัฒนาเศรษฐกิจชายแดน
 - กลยุทธ์ ๓.๔ ส่งเสริมและพัฒนาสุขภาพที่ดีของประชาชนในท้องถิ่น
 - กลยุทธ์ ๓.๕ ส่งเสริมและสนับสนุนการพัฒนากระบวนการบริการสาธารณสุข
- (๔) ยุทธศาสตร์ที่ ๔ การพัฒนาคุณภาพชีวิตและการป้องกันบรรเทาสาธารณภัย
 - กลยุทธ์ ๔.๑ รักษาความสงบเรียบร้อยเพื่อความปลอดภัยในชีวิตและทรัพย์สินของประชาชน
 - กลยุทธ์ ๔.๒ ป้องกันและบรรเทาสาธารณภัย
 - กลยุทธ์ ๔.๓ ป้องกันและแก้ไขปัญหา ยาเสพติด อบายมุข สื่อด้านอิเล็กทรอนิกส์และปัญหาแรงงานต่างด้าว
 - กลยุทธ์ ๔.๔ พัฒนาคุณภาพชีวิตเด็ก เยาวชน สตรี ผู้สูงอายุ ผู้พิการและผู้ด้อยโอกาส
- (๕) ยุทธศาสตร์ที่ ๕ การบริหารจัดการทรัพยากรธรรมชาติและสิ่งแวดล้อมให้สมบูรณ์และยั่งยืน
 - กลยุทธ์ ๕.๑ ส่งเสริมและพัฒนากิจกรรมอนุรักษ์ทรัพยากรธรรมชาติและสิ่งแวดล้อม
 - กลยุทธ์ ๕.๒ ส่งเสริมและพัฒนากิจกรรมควบคุม ป้องกัน แก้ไขปัญหาหายนะ น้ำเสีย และมลภาวะ
 - กลยุทธ์ ๕.๓ ส่งเสริมและพัฒนากิจกรรมอนุรักษ์พลังงานและการใช้พลังงานทดแทน
- (๖) ยุทธศาสตร์ที่ ๖ การพัฒนาด้านการเมืองการบริหาร
 - กลยุทธ์ ๖.๑ พัฒนาศักยภาพบุคลากรท้องถิ่น
 - กลยุทธ์ ๖.๒ พัฒนาประสิทธิภาพในการบริหารจัดการตามหลักธรรมาภิบาล
 - กลยุทธ์ ๖.๓ ส่งเสริมการมีส่วนร่วมในการพัฒนาท้องถิ่นของทุกภาคส่วน
 - กลยุทธ์ ๖.๔ พัฒนาปรับปรุงเครื่องมือเครื่องใช้และเทคโนโลยี

๒. ยุทธศาสตร์การพัฒนาขององค์การบริหารส่วนตำบลปากอ่า

๒.๑ วิสัยทัศน์

“ทำงานแบบมีส่วนร่วม ประชาชนเป็นสุข ชุมชนเข้มแข็ง ยึดถือวิถีชีวิตตามแนวเศรษฐกิจพอเพียง”

๒.๒ ยุทธศาสตร์

พันธกิจ/จุดมุ่งหมายการพัฒนา

- (๑) การพัฒนาโครงสร้างพื้นฐาน สาธารณูปโภค การคมนาคมขนส่งและการบริการสาธารณะของตำบลให้สอดคล้องกับการพัฒนาเพื่อเตรียมความพร้อมในการลงทุนและการเข้าสู่ประชาคมอาเซียน
- (๒) พัฒนาด้านแหล่งน้ำให้เพียงพอต่อการอุปโภค บริโภค และการเกษตร
- (๓) พัฒนาด้านการศึกษาทั้งในระบบและนอกระบบ และตามอัธยาศัยแก่เด็ก เยาวชน และประชาชนให้มีการศึกษาอย่างทั่วถึง
- (๔) ส่งเสริม/สนับสนุน การอนุรักษ์และสืบสาน เผยแพร่ ขนบธรรมเนียมประเพณีศิลปวัฒนธรรมท้องถิ่น และภูมิปัญญาท้องถิ่น ให้คงอยู่สืบไป
- (๕) ส่งเสริมสนับสนุนการกีฬาและ นันทนาการ เพื่อให้เกิดการพัฒนาด้านร่างกาย จิตใจ
- (๖) ส่งเสริมสนับสนุนระบบการเกษตรปลอดสารพิษ เกษตรอินทรีย์ เพิ่มผลผลิต เพิ่มมูลค่าของสินค้าทางการเกษตรตามแนวเศรษฐกิจพอเพียง
- (๗) ส่งเสริมและสนับสนุนอาชีพ การแปรรูปผลิตภัณฑ์ การจัดหาตลาดจำหน่ายสินค้า เพื่อให้ประชาชนมีรายได้
- (๘) การส่งเสริมพัฒนาคุณภาพชีวิตด้านสังคม สาธารณสุข เพื่อยกระดับคุณภาพชีวิตให้ดีขึ้น
- (๙) เสริมสร้างความเข้มแข็งของชุมชนให้ประชาชนอยู่ดีมีสุข มีความมั่นคงปลอดภัยในชีวิตและทรัพย์สิน ปลอดภัยจากยาเสพติด
- (๑๐) ส่งเสริมการอนุรักษ์และฟื้นฟูดูแลรักษาแหล่งน้ำ ป่าไม้และสิ่งแวดล้อม รวมทั้งพัฒนาปรับปรุงทัศนียภาพสิ่งแวดล้อม ให้เกิดสมดุลธรรมชาติ เพื่อให้คงอยู่และสามารถใช้ประโยชน์ได้อย่างยั่งยืน
- (๑๑) พัฒนาการเมืองและการบริหารการปกครองตามระบอบประชาธิปไตยอันมีพระมหากษัตริย์ทรงเป็นประมุข
- (๑๒) ส่งเสริมยึดหลักธรรมาภิบาล ความโปร่งใสในการบริหารงาน
- (๑๓) ส่งเสริมให้ชุมชนเข้มแข็งเกิดการเรียนรู้และสามารถจัดการ เมื่อเกิดภัยพิบัติด้วยชุมชนเอง โดยเฉพาะกรณีแผ่นดินไหว
- (๑๔) สร้างเครือข่ายและบุคลากรร่วมกับท้องถิ่นใกล้เคียงในด้านเครื่องมือ วัสดุ อุปกรณ์ เมื่อเกิดสาธารณภัยหรือภัยพิบัติ อย่างมีประสิทธิภาพ

ยุทธศาสตร์การพัฒนาขององค์การบริหารส่วนตำบลปากอ่า ประกอบด้วยยุทธศาสตร์ ๕ ด้าน

๑. ยุทธศาสตร์การพัฒนาด้านโครงสร้างพื้นฐาน ระบบคมนาคมและระบบสาธารณูปโภค
๒. ยุทธศาสตร์การพัฒนาด้านการศึกษา ศาสนา วัฒนธรรมและการกีฬา
๓. ยุทธศาสตร์การพัฒนาด้านคุณภาพชีวิต สังคม เศรษฐกิจและสาธารณสุข
๔. ยุทธศาสตร์การพัฒนาด้านทรัพยากรธรรมชาติและสิ่งแวดล้อม
๕. ยุทธศาสตร์การพัฒนาด้านการบริหารและการเมืองการปกครอง

๒.๓ เป้าประสงค์

๑. เพื่อพัฒนาด้านโครงสร้างพื้นฐาน ระบบคมนาคมและระบบสาธารณูปโภค
๒. เพื่อพัฒนาด้านการศึกษา ศาสนา วัฒนธรรมและการกีฬา
๓. เพื่อพัฒนาด้านคุณภาพชีวิต สังคม เศรษฐกิจและสาธารณสุข
๔. เพื่อพัฒนาด้านทรัพยากรธรรมชาติและสิ่งแวดล้อม
๕. เพื่อพัฒนาด้านการบริหารและการเมืองการปกครอง

๒.๔ ตัวชี้วัด

๑. กรณีโครงการโครงสร้างพื้นฐาน วัดคุณภาพงานจากการที่คณะกรรมการตรวจรับงานจ้างตรวจรับงานโดยจะต้องได้คุณภาพงานที่ดี ไม่มีปัญหาและข้อท้วงติง

๒. กรณีโครงการด้านอื่น ๆ วัดจากการบรรลุวัตถุประสงค์ที่กำหนดไว้ในโครงการทุกประการ

๒.๕ ค่าเป้าหมาย

| ยุทธศาสตร์ | เป้าหมาย |
|--|---|
| ๑. ยุทธศาสตร์การพัฒนาด้านโครงสร้างพื้นฐาน ระบบคมนาคมและระบบสาธารณูปโภค | - การก่อสร้าง ปรับปรุง บำรุงรักษาโครงสร้างพื้นฐาน สาธารณูปโภคต่าง ๆ ในพื้นที่ เช่น ถนน สะพาน รางระบายน้ำ ท่อลอดเหลี่ยม ท่อคสล. หอกระจายข้าว ระบบน้ำอุปโภคบริโภค อาคารต่าง ๆ - สิ่งก่อสร้างใน฼มาปณสถาน ป้ายจราจร กระจกโค้งป้องกันอุบัติเหตุ ไฟกระพริบ ฯลฯ |
| ๒. ยุทธศาสตร์การพัฒนาด้านการศึกษา ศาสนา วัฒนธรรมและการกีฬา | - พัฒนา ส่งเสริม สนับสนุน การศึกษาทั้งในระบบและนอกระบบ - อนุรักษ์และจรรโลงไว้ซึ่งการศาสนาและวัฒนธรรม เช่น โครงการรดน้ำดำหัวผู้สูงอายุ โครงการจัดงานประเพณีต่าง ๆ ฯลฯ - สร้างเสริมสุขภาวะในชุมชน เช่นการจัดการแข่งขันกีฬา การส่งนักกีฬาเข้าร่วมการแข่งขัน ฯลฯ |
| ๓. ยุทธศาสตร์การพัฒนาด้านคุณภาพชีวิต สังคม เศรษฐกิจและสาธารณสุข | - โครงการพัฒนาสังคมและส่งเสริมคุณภาพชีวิตต่างๆ เช่น การช่วยเหลือผู้สูงอายุ ผู้พิการ ผู้ป่วยเอดส์ ผู้ยากไร้ ผู้ด้อยโอกาส - โครงการพัฒนาหมู่บ้านในด้านสังคมและส่งเสริมคุณภาพชีวิต ส่งเสริมการสหกรณ์ ส่งเสริมเยาวชน สตรี อุดหนุน อปท.อื่น ส่วนราชการหรือหน่วยอื่นของรัฐ องค์กรประชาชน องค์กรการกุศล องค์กรที่จัดตั้งตามกฎหมาย เพื่อดำเนินโครงการที่มีวัตถุประสงค์เพื่อพัฒนาด้านสังคมและส่งเสริมคุณภาพชีวิต ฯลฯ - การป้องกันและระงับโรคติดต่อต่าง ๆ ควบคุมป้องกันโรคระบาดในพื้นที่ - พัฒนา วางแผน ส่งเสริมการลงทุนและการพาณิชย์กรรม - พัฒนา ส่งเสริม สนับสนุนการบริการสาธารณสุขของหมู่บ้าน กองทุนหลักประกันสุขภาพ อบต.ปาก่อดำ ฯลฯ |
| ๔. ยุทธศาสตร์การพัฒนาด้านทรัพยากรธรรมชาติและสิ่งแวดล้อม | - การพัฒนาและการอนุรักษ์ทรัพยากรธรรมชาติและสิ่งแวดล้อม เช่น ปลูกต้นไม้ในป่าชุมชนป่าต้นน้ำ ป่าสาธารณะ ปลูกหญ้าแฝก อนุรักษ์พื้นที่พื้แหล่งน้ำ สร้างและซ่อมแซมฝายชะลอน้ำ ตามพระราชดำริฯ การบริหารจัดการขยะ ฯลฯ |
| ๕. ยุทธศาสตร์การพัฒนาด้านการบริหารและการเมืองการปกครอง | - เพื่อพัฒนาระบบการเมืองในระบอบประชาธิปไตยอันมีพระมหากษัตริย์ทรงเป็นประมุข - อุดหนุน อปท.อื่น ส่วนราชการหรือหน่วยอื่นของรัฐ องค์กรประชาชน องค์กรการกุศล องค์กรที่จัดตั้งตามกฎหมาย - เพื่อให้การบริหารงานมีประสิทธิภาพและประสิทธิผลสูงสุด |

| ยุทธศาสตร์ | เป้าหมาย |
|--|---|
| ๕. ยุทธศาสตร์การพัฒนาด้านการบริหารและการเมืองการปกครอง (ต่อ) | - ดำเนินการหรืออุดหนุนหน่วยงานที่ดำเนินการแก้ไขปัญหาเสพติด เพิ่มศักยภาพการปฏิบัติงานให้แก่ อปพร. ฝึกอบรมราษฎรในหมู่บ้าน ให้มีความรู้ - ปลุกจิตสำนึกให้ราษฎรมีความสามัคคี ประองตอง สมานฉันท์ เพื่อความมั่นคงของชาติ เพิ่มประสิทธิภาพ การป้องกันและบรรเทาสาธารณภัยและลดอุบัติเหตุบนท้องถนน ฯลฯ |

๒.๖ กลยุทธ์การพัฒนา

๑. ยุทธศาสตร์การพัฒนาด้านโครงสร้างพื้นฐาน ระบบคมนาคมและระบบสาธารณูปโภค

กลยุทธ์

- (๑) การพัฒนาระบบโครงสร้างพื้นฐาน การคมนาคมและขนส่ง สาธารณูปโภค สาธารณูปการ
- (๒) การพัฒนาแหล่งน้ำและระบบบริหารจัดการน้ำเพื่ออุปโภคบริโภคและการเกษตร
- (๓) การพัฒนาด้านไฟฟ้าแสงสว่างและบริการสาธารณะ

๒. ยุทธศาสตร์การพัฒนาด้านการศึกษา ศาสนา วัฒนธรรมและการกีฬา

กลยุทธ์

- (๑) การส่งเสริมสนับสนุนและพัฒนาการศึกษาทั้งในระบบ นอกกระบบ และการศึกษาตามอัธยาศัย
- (๒) การส่งเสริมการเรียนรู้อนุรักษ์ เผยแพร่ศิลปวัฒนธรรม ประเพณี และภูมิปัญญาท้องถิ่น
- (๓) การส่งเสริมสนับสนุนการกีฬาและนันทนาการ

๓. ยุทธศาสตร์การพัฒนาด้านคุณภาพชีวิต สังคม เศรษฐกิจและสาธารณสุข

กลยุทธ์

- (๑) การส่งเสริมการพัฒนาตามแนวปรัชญาเศรษฐกิจพอเพียง
- (๒) การส่งเสริมและพัฒนาอาชีพ การตลาด เพิ่มมูลค่าผลิตภัณฑ์ท้องถิ่น และยกระดับพัฒนารายได้
- (๓) การส่งเสริมพัฒนาการท่องเที่ยว การลงทุนและการบริการ
- (๔) การส่งเสริมและสนับสนุนกองทุนชุมชน
- (๕) การส่งเสริมความเข้มแข็ง การมีส่วนร่วมและความสามัคคีในชุมชน
- (๖) การส่งเสริม พัฒนาคุณภาพชีวิตเด็ก เยาวชน สตรี ผู้สูงอายุ ผู้พิการ และผู้ด้อยโอกาส
- (๗) การส่งเสริมและสนับสนุนการพัฒนาระบบบริการสาธารณสุข การป้องกันและควบคุมระว่างโรคติดต่อ

๔. ยุทธศาสตร์การพัฒนาด้านทรัพยากรธรรมชาติและสิ่งแวดล้อม

กลยุทธ์

- (๑) การส่งเสริมฟื้นฟู การพัฒนาอนุรักษ์ทรัพยากรธรรมชาติและสิ่งแวดล้อมและลดปัญหาภาวะโลกร้อน
- (๒) การส่งเสริมการบริหารจัดการสิ่งแวดล้อม ขยะมูลฝอย สิ่งปฏิกูล น้ำเสีย มลภาวะ
- (๓) การส่งเสริมอนุรักษ์พลังงานและการใช้พลังงานทดแทน

๕. ยุทธศาสตร์การพัฒนาด้านการบริหารและการเมืองการปกครอง

กลยุทธ์

- (๑) การส่งเสริมบูรณาการมีส่วนร่วมในการพัฒนาท้องถิ่นของทุกภาคส่วน
- (๒) การพัฒนาปรับปรุงเครื่องมือเครื่องใช้และเทคโนโลยี เพื่ออำนวยความสะดวกและสนองความต้องการของผู้ใช้บริการ
- (๓) การพัฒนาศักยภาพบุคลากร การบริหารจัดการระบบราชการให้มีประสิทธิภาพตามหลักธรรมาภิบาล
- (๔) การส่งเสริมพัฒนาการจัดระเบียบชุมชน การป้องกันรักษาความสงบเรียบร้อย บรรเทาสาธารณภัย ความปลอดภัยในชีวิตและทรัพย์สิน การป้องกันและแก้ไขปัญหาสุขภาพเสพติด

๒.๗ จุดยืนทางยุทธศาสตร์

๑. พัฒนาคุณภาพชีวิตที่ดีและเสริมสร้างความเข้มแข็งของชุมชน
๒. ส่งเสริมการค้า การลงทุน การเกษตรและแปรรูปสินค้าการเกษตร
๓. ส่งเสริมแนวทางการดำเนินชีวิตตามหลักปรัชญาเศรษฐกิจพอเพียง
๔. ส่งเสริมการบริหารจัดการทรัพยากรธรรมชาติและสิ่งแวดล้อม
๕. เสริมสร้างการมีส่วนร่วม บริหารงานมุ่งผลสัมฤทธิ์ ยึดหลักธรรมาภิบาล

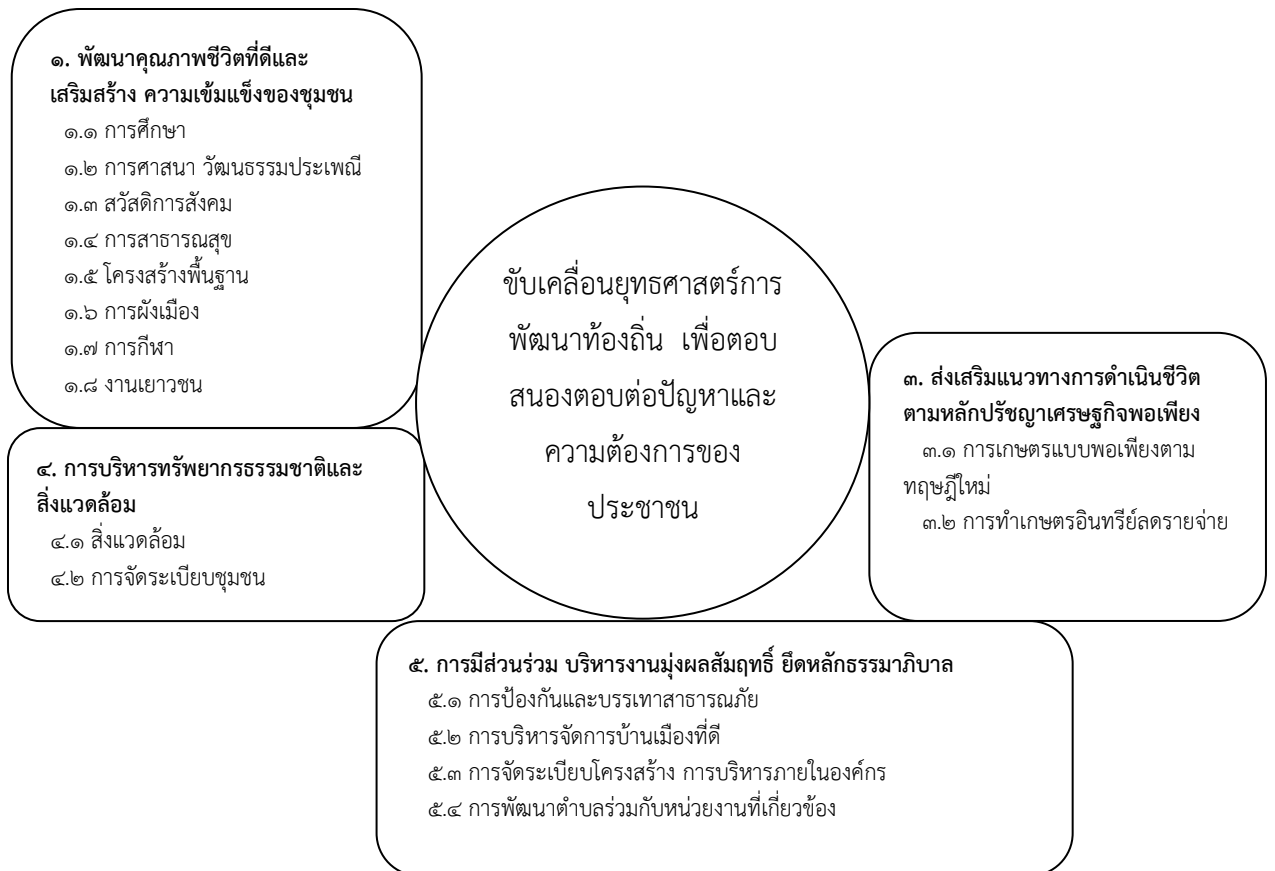

๒.๘ ความเชื่อมโยงของยุทธศาสตร์ในภาพรวม

การจัดทำแผนพัฒนาท้องถิ่น(พ.ศ.๒๕๖๑-๒๕๖๕) ขององค์การบริหารส่วนตำบลปาก่อดำมีความเชื่อมโยงของยุทธศาสตร์ในภาพรวม ดังนี้

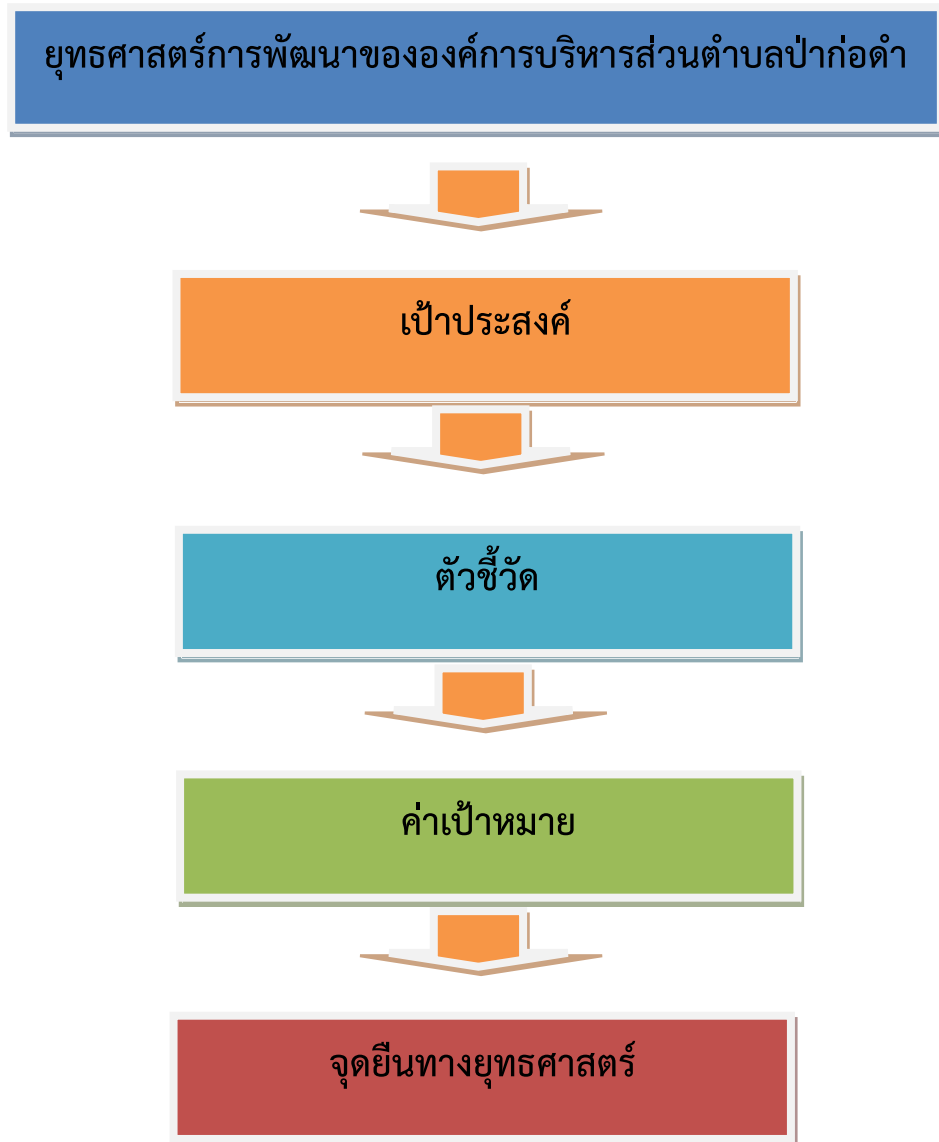

โครงสร้างเชื่อมโยงแผนพัฒนาท้องถิ่น (พ.ศ.๒๕๖๑-๒๕๖๕) ขององค์การบริหารส่วนตำบลปากอ่า

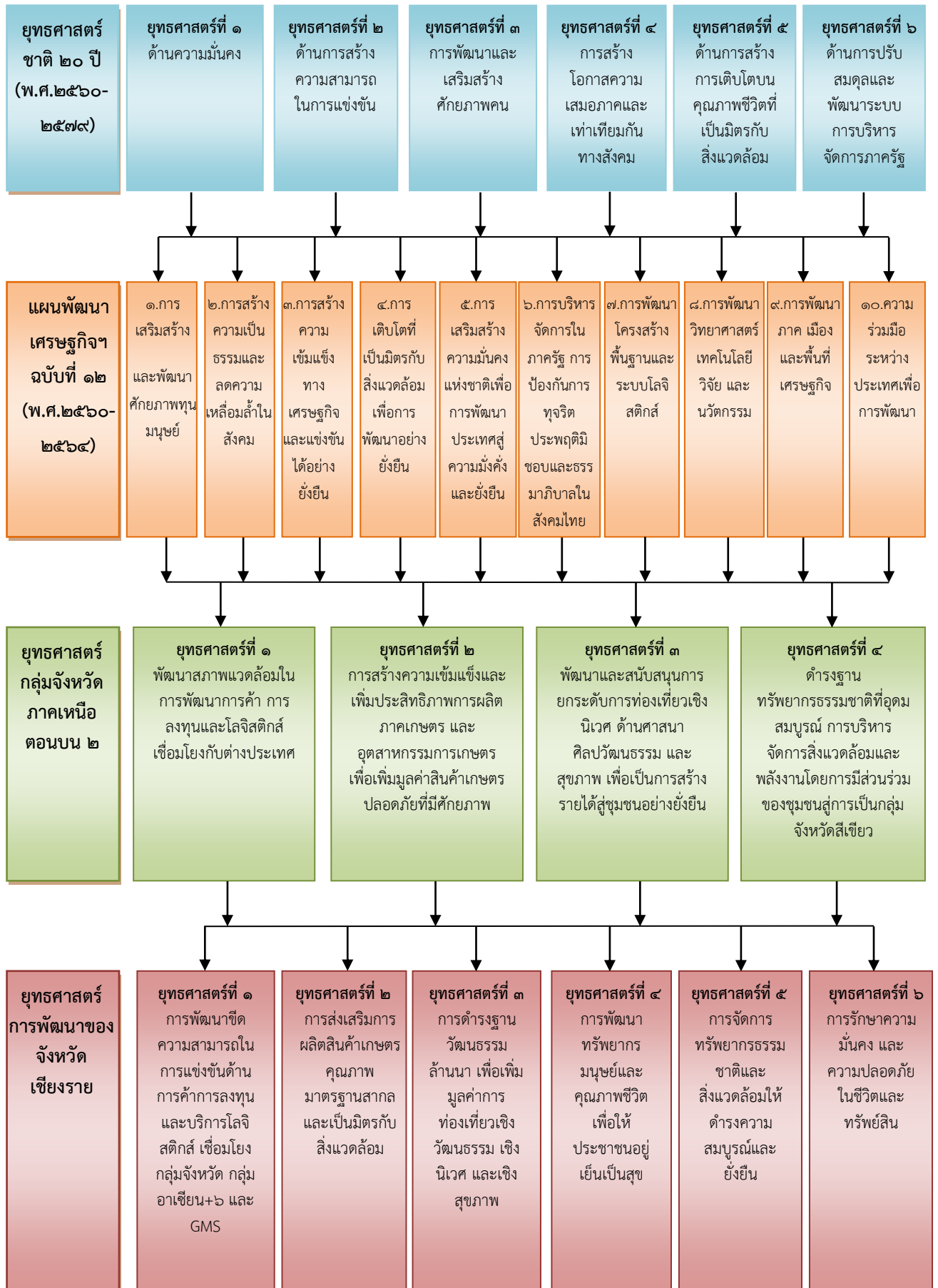

โครงสร้างเชื่อมโยงแผนพัฒนาท้องถิ่น (พ.ศ.๒๕๖๑-๒๕๖๕) ขององค์การบริหารส่วนตำบลปากอ่า

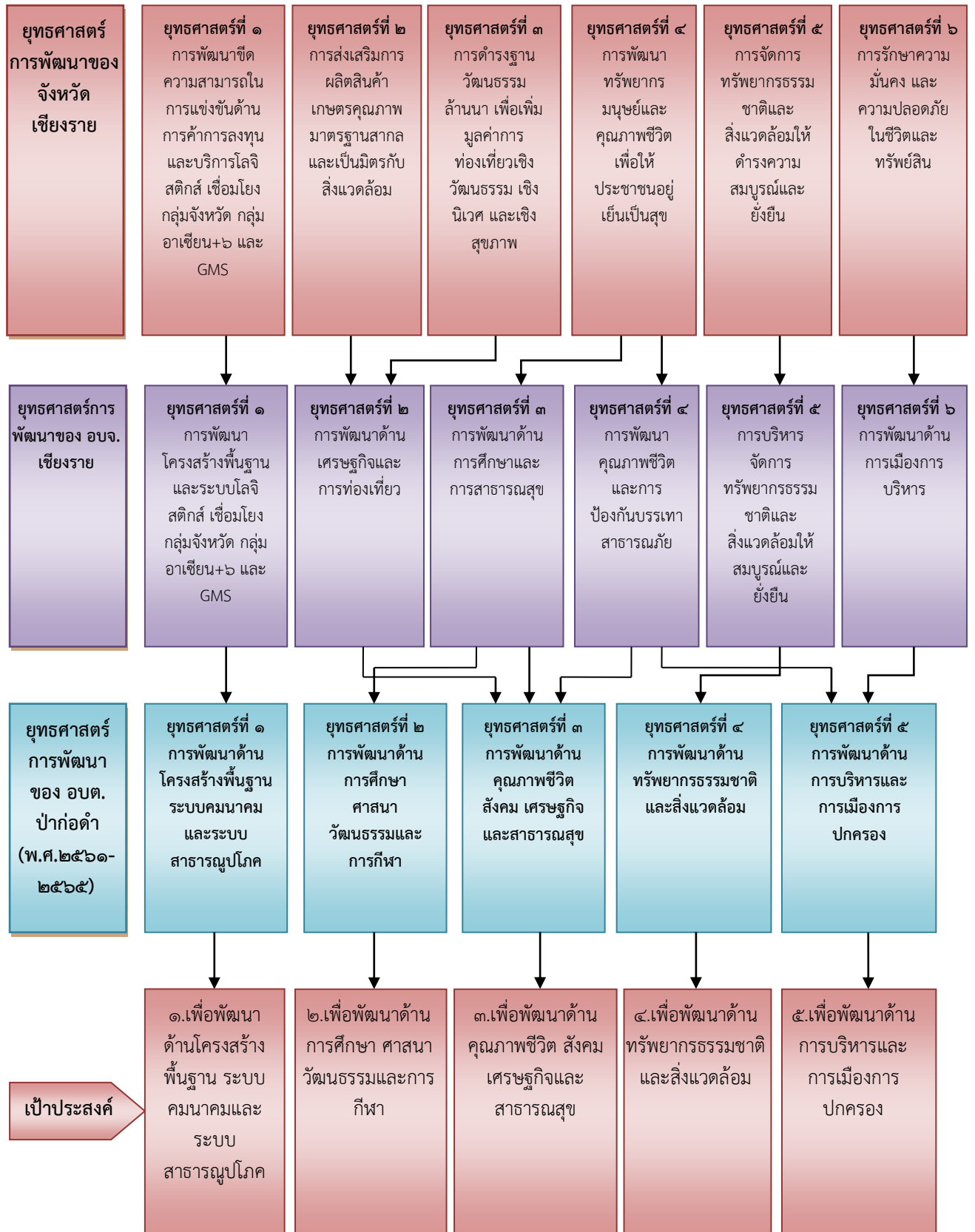

๓. การวิเคราะห์เพื่อการพัฒนาท้องถิ่น

๓.๑ การวิเคราะห์กรอบการจัดทำยุทธศาสตร์ขององค์กรปกครองส่วนท้องถิ่น

วิเคราะห์จุดแข็ง จุดอ่อน โอกาส อุปสรรค (SWOT)

การวิเคราะห์ศักยภาพเพื่อประเมินสภาพการณ์พัฒนาในปัจจุบัน และโอกาสในการพัฒนาในอนาคตของท้องถิ่น เป็นการประเมินถึงโอกาส และภัยคุกคามหรือข้อจำกัดอันเป็นสภาวะแวดล้อมภายนอกที่มีผลต่อการพัฒนาท้องถิ่น รวมถึงจุดแข็งและจุดอ่อนของท้องถิ่น อันเป็นสภาวะแวดล้อมภายในขององค์กรปกครองส่วนท้องถิ่น โดยใช้เทคนิคการ SWOT Analysis (จุดแข็ง จุดอ่อน โอกาส และอุปสรรค) เพื่อพิจารณาศักยภาพการพัฒนาของแต่ละยุทธศาสตร์ ในแต่ละด้าน ดังนี้

จุดแข็ง (Strengths)

๑. มีโครงสร้างกรอบอัตรากำลังบุคลากรที่ชัดเจน ครอบคลุมอำนาจหน้าที่ตามภารกิจ และสามารถเปลี่ยนแปลงปรับปรุงได้ตามภารกิจที่ได้รับการถ่ายโอน
๒. มีรายได้จากเงินอุดหนุน และรายได้จากการจัดเก็บภาษีเป็นของตนเอง ทำให้เกิดความคล่องตัวในการบริหารงาน
๓. มีกฎหมาย ระเบียบ ข้อบังคับ กำหนดอำนาจหน้าที่และภารกิจของ อบต. ไว้ชัดเจน ตาม พรบ. กำหนดแผนและขั้นตอนการกระจายอำนาจให้แก่ อบต. และ พรบ.สภาตำบลและองค์การบริหารส่วนตำบล
๔. สภาองค์การบริหารส่วนตำบลสามารถออกข้อบัญญัติได้เองภายใต้กรอบของกฎหมาย
๕. ผู้บริหารท้องถิ่นกำหนดนโยบายได้เองภายใต้กรอบของกฎหมาย
๖. ผู้บริหารท้องถิ่นสามารถจัดสรรงบประมาณแก้ไขปัญหาความเดือดร้อนของประชาชนได้โดยตรง
๗. มีแผนพัฒนาที่ชัดเจน และมีการบูรณาการจัดทำแผน การทำงานร่วมกับหน่วยงานหรือส่วนราชการอื่น
๘. มีการจัดทรวัด คุรุภัณฑ์ อุปกรณ์ เครื่องมือที่ใช้ในการปฏิบัติงานที่ทันสมัย และเอื้อประโยชน์ต่อการปฏิบัติงานให้บุคลากรสามารถปฏิบัติงานได้มีประสิทธิภาพมากขึ้น

จุดอ่อน (Weakness=W)

๑. ที่ตั้งของเขตองค์การบริหารส่วนตำบลปากอ่า ไม่มีพื้นที่อุตสาหกรรมและการขยายตัวด้านเศรษฐกิจ ทำให้การจัดเก็บรายได้มีน้อย
๒. ขาดความต่อเนื่องในการบริหารงานเนื่องจากการเปลี่ยนแปลงทางการเมือง ทำให้ขาดเสถียรภาพทางการเมือง
๓. ความต้องการและความคาดหวังของประชาชนมีสูงต่อองค์การบริหารส่วนตำบลในการแก้ไขปัญหาความเดือดร้อน แต่องค์การบริหารส่วนตำบลตอบสนองได้น้อย
๔. งบประมาณด้านบริการสาธารณะที่มีอยู่อย่างจำกัดไม่สามารถตอบสนองความต้องการปัจจัยพื้นฐานของ อบต. ได้อย่างเพียงพอ
๕. มีระเบียบ/กฎหมายใหม่ๆ จำนวนมาก และมีการถ่ายโอนภารกิจเพิ่มมากขึ้น ทำให้การปฏิบัติงานของบุคลากรไม่ทันต่อภารกิจที่ได้รับถ่ายโอน
๖. ไม่สามารถนำงบประมาณไปช่วยเหลือหน่วยงานอื่นได้อย่างคล่องตัว
๗. การประสานงานระหว่างหน่วยงานภายใน อบต. ยังขาดประสิทธิภาพ
๘. การบริหารงานบุคคลขาดการนำระบบคุณธรรมมาใช้
๙. บุคลากรขาดการฝึกอบรมทักษะเฉพาะด้านอย่างต่อเนื่อง

โอกาส (Opportunity=O)

- ๑. มีพื้นที่และแหล่งน้ำธรรมชาติที่สามารถทำการเกษตรกรรมและผลิตพืชผลทางการเกษตรได้สูง
- ๒. แผนยุทธศาสตร์จังหวัด กลุ่มจังหวัด และระดับชาติเอื้อหนุนต่อการพัฒนาท้องถิ่น
- ๓. นโยบายภาครัฐเอื้อในการส่งเสริมการมีส่วนร่วมของประชาชนในการพัฒนาท้องถิ่น
- ๔. กฎหมายกระจายอำนาจ เอื้อต่อการบริหารงานขององค์การบริหารส่วนตำบล
- ๕. มีศาสนสถานจำนวนมากในพื้นที่ ซึ่งสามารถพัฒนาเสริมสร้างความพร้อมให้เป็นแหล่งพัฒนาคุณธรรมจริยธรรมของเยาวชนและประชาชนในตำบล
- ๖. มีเส้นทางคมนาคมหลายเส้นทางทำให้สามารถจะพัฒนาด้านเศรษฐกิจได้

อุปสรรค (Threat=T)

- ๑. งบประมาณที่ได้รับการสนับสนุนจากภาครัฐไม่เพียงพอต่อความต้องการในการพัฒนาท้องถิ่น
- ๒. รัฐบาลมีการเปลี่ยนแปลงนโยบายการพัฒนาประเทศบ่อย ส่งผลให้ท้องถิ่นต้องมีการปรับเปลี่ยนนโยบายตามไปด้วย
- ๓. ปัญหาการเมืองระดับประเทศยังไม่มีเสถียรภาพ ยังมีการเปลี่ยนแปลง ทำให้นโยบายการพัฒนาท้องถิ่นไม่ชัดเจน
- ๔. การเมืองเข้ามาบีบบทบาทต่อการบริหารจัดการมากขึ้น
- ๕. ระเบียบฯ ข้อกฎหมาย จำกัดอำนาจหน้าที่บางประการที่ส่งผลต่อการพัฒนาท้องถิ่น
- ๖. อำนาจหน้าที่ตามแผนการกระจายอำนาจ บางภารกิจยังไม่มี ความชัดเจน
- ๗. รัฐบาลถ่ายโอนภารกิจให้ท้องถิ่นมากขึ้น แต่ไม่จัดสรรบุคลากรและงบประมาณให้ท้องถิ่นบริหารงานได้อย่างเต็มที่
- ๘. การให้ความอิสระองค์การบริหารส่วนตำบลจากส่วนกลางยังไม่เต็มที่ ยังต้องอยู่ภายใต้การกำกับ ควบคุมดูแลจากส่วนภูมิภาค
- ๙. การจัดเก็บระบบฐานข้อมูลยังไม่มี ความจริงจัง ไม่สามารถนำมาประยุกต์ใช้ได้
- ๑๐. ปัญหาด้านเศรษฐกิจภายในประเทศเกิดการชะลอตัว
- ๑๑. ประชาชนและหน่วยงานอื่น ๆ ที่มีอยู่ในพื้นที่ขาดความร่วมมือในการทำงานทำให้เกิดการบูรณาการร่วมกัน
- ๑๒. ความหลากหลายของประชากรที่เข้ามาทำงานในพื้นที่ส่งผลทำให้เกิดปัญหาเสพติดและปัญหาอาชญากรรมและปัญหาด้านสาธารณสุขเพิ่มมากขึ้น
- ๑๓. กฎหมายผังเมืองยังไม่ได้ถูกนำมาใช้บังคับอย่างจริงจัง
- ๑๔. ระเบียบ กฎหมายที่บังคับใช้ ไม่สามารถโต้แย้งในการตรวจสอบของสำนักงานตรวจเงินแผ่นดินได้

ปัจจัยและสถานการณ์การเปลี่ยนแปลงที่มีผลต่อการพัฒนา

ผลการวิเคราะห์ปัญหาและความต้องการของประชาชนในท้องถิ่นตามประเด็นการพัฒนาท้องถิ่น ประกอบด้วย ขอบข่ายและปริมาณของปัญหา พื้นที่เป้าหมาย กลุ่มเป้าหมาย และการคาดการณ์แนวโน้มในอนาคต

| ที่ | ขอบข่ายปัญหา | ปริมาณปัญหา | พื้นที่เป้าหมาย | กลุ่มเป้าหมาย | แนวโน้มในอนาคต |
|-----|-----------------------------------|--|-----------------|------------------------|--|
| ๑ | ด้านเศรษฐกิจ ๑.๑ ผลผลิต | - ผลผลิตทางการเกษตรมีคุณภาพต่ำ , ดินเสื่อมสภาพจากการใช้สารเคมี, พันธุ์พืชไม่มีคุณภาพ | หมู่ที่ ๑ - ๑๑ | เกษตรกร หมู่ที่ ๑ - ๑๑ | - รณรงค์ลดการใช้สารเคมีและส่งเสริมการใช้ปุ๋ยอินทรีย์ |

| ที่ | ขอข่วยปัญหา | ปริมาณปัญหา | พื้นที่เป้าหมาย | กลุ่มเป้าหมาย | แนวโน้มในอนาคต |
|-----|---|---|--|---|---|
| ๑ | ๑.๒ ปัจจัยการผลิต ๑.๓ สถานที่จำหน่ายผลผลิต ๑.๔ ราคาผลผลิต ๑.๕ ทางเลือกในการประกอบอาชีพ ๑.๖ อาชีพรับจ้าง | - น้ำมันมีราคาแพง - ปุ๋ยมี่ราคาแพง - สารเคมีกำจัดศัตรูพืชราคาแพง - ตลาดรองรับผลผลิตในพื้นที่และตลาดอื่นๆไม่เพียงพอ - ราคาผลผลิตตกต่ำ - ขาดโอกาสในการประกอบอาชีพ - การจ้างแรงงานไม่ต่อเนื่อง เพราะเป็นแรงงานในภาคเกษตรกรรม | หมู่ที่ ๑ - ๑๑ หมู่ที่ ๑ - ๑๑ หมู่ที่ ๑ - ๑๑ หมู่ที่ ๑ - ๑๑ หมู่ที่ ๑ - ๑๑ | เกษตรกร หมู่ที่ ๑ - ๑๑ เกษตรกร หมู่ที่ ๑ - ๑๑ เกษตรกร หมู่ที่ ๑ - ๑๑ เกษตรกร หมู่ที่ ๑ - ๑๑ | - รณรงค์ลดการใช้สารเคมีและส่งเสริมการใช้ปุ๋ยอินทรีย์และเพิ่มความรู้ในการลดต้นทุน - อบต.ปากอ่ดำ จะเข้ามามีส่วนร่วมในด้านการตลาด - จัดให้มีตลาดเกษตรกร,ปรับปรุงคุณภาพผลผลิตหรือแปรรูป - ส่งเสริมการประกอบอาชีพ - มีการจ้างแรงงานเพิ่มขึ้น |
| ๒ | <u>ด้านสังคม</u> ๒.๑ ยาเสพติดให้โทษ ๒.๒ โรคเอดส์ ๒.๓ ความเอื้ออาทรลดน้อยลงและวัฒนธรรมเพิ่มมากขึ้น | - เคยมียาเสพติดระบาดในหมู่เยาวชน ผู้ใช้แรงงาน - เคยมีคนติดเชื้อป่วยและตาย - วัฒนธรรมความสำคัญมากขึ้นและความเอื้ออาทรลดน้อยลง | หมู่ที่ ๑ - ๑๑ หมู่ที่ ๑ - ๑๑ หมู่ที่ ๑ - ๑๑ | - กลุ่มเยาวชน ผู้ใช้แรงงาน - ผู้ใช้แรงงาน ที่ไปทำงาน รับจ้างและติด เชื้อมาจาก ต่างจังหวัด - ประชาชนใน ตำบลปากอ่ดำ | - รัฐบาล/ส่วนราชการปราบปรามและบำบัดผู้ติดยาและรณรงค์ประชาสัมพันธ์ปัญหาเสพติดจะเบาบางลง - รณรงค์และป้องกันมิให้มีผู้ติดเชื้อเพิ่มมากขึ้น - สร้างค่านิยมและวัฒนธรรมการใช้ชีวิตที่ถูกต้อง |
| ๓ | <u>ด้านโครงสร้างพื้นฐาน</u> ๓.๑ การคมนาคม | - ถนนเป็นหลุมเป็นบ่อ น้ำท่วมขัง ถนนดินคืบแคบไม่ได้มาตรฐาน - ถนนลาดยางชำรุด และยังมีไม่เพียงพอ - ถนนลูกรังชำรุดเสียหาย และเป็น ฝุ่นละออง - ถนนยังขาดไหล่ทางหรือไหล่ทางชำรุด | หมู่ที่ ๑ - ๑๑ | ประชาชน หมู่ที่ ๑ - ๑๑ | - การคมนาคมขนส่งดีขึ้นและสะดวกสบายมากขึ้น |

| ที่ | ขอข่วยปัญหา | ปริมาณปัญหา | พื้นที่เป้าหมาย | กลุ่มเป้าหมาย | แนวโน้มในอนาคต |
|--------------------|---|---|-----------------|----------------------------------|--|
| ๓ | ๓.๒ ประปา | - ไม่ทั่วถึงทุกหลังคาเรือน - ช่วงฤดูแล้งน้ำใต้ดินไม่เพียงพอทำประปาและน้ำไม่พอใช้ | หมู่ที่ ๑ - ๑๑ | ประชาชน หมู่ที่ ๑ - ๑๑ | - ให้บริการได้ทั่วถึงครบทุกหมู่บ้าน |
| | ๓.๓ น้ำเพื่อการเกษตร | - น้ำเพื่อเกษตรไม่เพียงพอ | หมู่ที่ ๑ - ๑๑ | พื้นที่ การเกษตร หมู่ที่ ๑ - ๑๑ | - ให้น้ำพอเพียงต่อการเกษตร |
| | ๓.๔ ไฟฟ้า | - ไฟฟ้าส่องสว่างตามทางสาธารณะไม่เพียงพอ - บางครัวเรือนยังไม่มีไฟฟ้าใช้ | หมู่ที่ ๑ - ๑๑ | ประชาชน หมู่ที่ ๑ - ๑๑ | - ขยายเขตไฟฟ้าครอบคลุมทุกครัวเรือน - เพิ่มไฟฟ้าส่องสว่างให้มากขึ้นทุกหมู่ |
| | ๓.๕ ลานกีฬา | - ขาดลานกีฬาในการออกกำลังกายและอุปกรณ์ในการเล่นกีฬา | หมู่ที่ ๑ - ๑๑ | ประชาชน หมู่ที่ ๑ - ๑๑ | - มีลานกีฬาและอุปกรณ์กีฬาครบทุกหมู่บ้าน |
| ๔ | ด้านทรัพยากรธรรมชาติและสิ่งแวดล้อม | | | | |
| | ๔.๑ ขยะมูลฝอยและสิ่งปฏิกูล | - ไม่มีสถานที่กำจัดขยะมูลฝอย/สถานที่กำจัดขยะมูลฝอยในเขตตำบล | หมู่ที่ ๑ - ๑๑ | - ประชาชนทุกอาชีพ | - มีสถานที่กำจัดขยะภายในตำบล |
| | ๔.๒ มลพิษจากสารอันตราย | - การปนเปื้อนของสารเคมีทางการเกษตรในน้ำและดิน | หมู่ที่ ๑ - ๑๑ | ประชาชนตำบลปากอ่ดำ | - รณรงค์ลดการใช้สารเคมีทางการเกษตร |
| | ๔.๓ ทรัพยากรน้ำ | - แหล่งน้ำเพื่อการอุปโภคบริโภคไม่เพียงพอ - ปริมาณน้ำในแม่น้ำลำคลองลดน้อยลง - ปัญหาน้ำท่วมฉับพลันในบางพื้นที่เกี่ยวเนื่องกับพื้นที่ราบลุ่ม | หมู่ที่ ๑ - ๑๑ | ประชาชนทุกอาชีพ | - แหล่งน้ำอุปโภคบริโภคเพียงพอต่อความต้องการของประชาชน - ปริมาณน้ำในแม่น้ำลำคลองมีปริมาณเพิ่มมากขึ้น - ปัญหาน้ำท่วมลดลง |
| | ๔.๔ ทรัพยากรดิน/การใช้ที่ดิน | - ความเสื่อมโทรมของดิน - ขาดการบำรุงและฟื้นฟูสภาพดิน | หมู่ที่ ๑ - ๑๑ | กลุ่มเกษตรกร | - ดินมีความอุดมสมบูรณ์มากยิ่งขึ้น |
| ๔.๕ ทรัพยากรป่าไม้ | - สภาพป่าเสื่อมโทรม | หมู่ที่ ๑ - ๑๑ | ประชาชนทุกอาชีพ | - ป่าไม้มีอุดมสมบูรณ์มากยิ่งขึ้น | |

| ที่ | ขอขำปัญหา | ปริมาณปัญหา | พื้นที่เป้าหมาย | กลุ่มเป้าหมาย | แนวโน้มในอนาคต |
|------------------|---|---|-------------------------------------|--|--|
| ๔ | ๔.๖ มลพิษทางอากาศ | - มีการเผาเศษฟางข้าวหลังการเก็บเกี่ยวผลผลิต | หมู่ที่ ๑ - ๑๑ | กลุ่มเกษตรกร | -เผาฟางข้าวหลังเก็บเกี่ยวลดลง |
| | ๔.๗ มลพิษทางน้ำ | - ปัญหาสารเคมีมีพิษจากการเกษตรปนเปื้อนสู่แหล่งน้ำธรรมชาติ | หมู่ที่ ๑ - ๑๑ | กลุ่มเกษตรกร | -รณรงค์การใช้สารเคมีและส่งเสริมการใช้สารสกัดชีวภาพ |
| ๕ | ด้านสาธารณสุข | | | | |
| | ๕.๑ โรคระบบทางเดินหายใจ | - เนื่องจากปริมาณฝุ่นละอองและการเผาฟางข้าว เศษวัชพืช ทำให้เกิดปัญหาทางเดินหายใจ | หมู่ที่ ๑ - ๑๑ | ประชาชนหมู่ที่ ๑ - ๑๑ | - รณรงค์เผาฟางข้าว เศษวัชพืชให้น้อยลงและฝุ่นละอองให้ลดลง |
| | ๕.๒ โรคติดต่อ | - ขาดความรู้ความเข้าใจในการป้องกันและปัญหาโรคไข้เลือดออก โรคไข้หวัดนก โรคเอชอี โรคพิษสุนัขบ้า โรคฉี่หนู โรคอุบัตินานา | หมู่ที่ ๑ - ๑๑ | ประชาชนหมู่ที่ ๑ - ๑๑ | - ป้องกันการแพร่ระบาดของโรคติดต่อในตำบลลดน้อยลง |
| | ๕.๓ พฤติกรรมการบริโภคไม่ถูกสุขลักษณะ | - พฤติกรรมการบริโภคไม่ถูกหลักอนามัย | รพ.สต.บ้านโป่งมอญ | ประชาชนหมู่ที่ ๑ - ๑๑ | - รณรงค์ให้ประชาชนมีพฤติกรรมการบริโภคถูกหลักอนามัย |
| ๕.๔ สุขภาพอนามัย | - ประชาชนส่วนใหญ่ในพื้นที่ยังขาดความรู้ทางด้านสุขภาพอนามัยของตนเองและครอบครัว -เครื่องมือทางการแพทย์ไม่เพียงพอ | รพ.สต.บ้านโป่งมอญ | ประชาชนหมู่ที่ ๑ - ๑๑ | - รณรงค์การรักษาสภาพของประชาชนให้มีความรู้และส่งเสริมสุขภาพอนามัยของประชาชนในตำบล -เครื่องมือทางการแพทย์เพียงพอต่อความต้องการ | |
| ๖ | ด้านการบริหารจัดการองค์กรและการเปลี่ยนแปลง | | | | |
| | ๖.๑ ด้านบุคคล | - บุคลากรยังไม่ครบตามกรอบโครงสร้าง | - ภายใน อบต.ป่าก่อดำ | - ส่วนราชการต่างๆภายใน อบต.ป่าก่อดำ | - สรรหาบุคลากรให้ครบตามกรอบโครงสร้าง |
| ๖.๒ อาคารสถานที่ | - อาคารสถานที่ไม่พอเพียงกับจำนวนพนักงานและภารกิจที่รับถ่ายโอนเพิ่มมากขึ้นเรื่อยๆ | - ภายใน อบต.ป่าก่อดำ | - ส่วนราชการต่างๆภายใน อบต.ป่าก่อดำ | - ก่อสร้าง/ปรับปรุงอาคารสถานที่เพิ่มเติมให้พอเพียงกับภารกิจที่มากขึ้น | |

| ที่ | ขอข่วยปัญหา | ปริมาณปัญหา | พื้นที่ เป้าหมาย | กลุ่มเป้าหมาย | แนวโน้มในอนาคต |
|-----|--|--|---------------------------|--|---|
| ๖ | ๖.๓ วัสดุอุปกรณ์/ เครื่องมือ ครุภัณฑ์ | - วัสดุอุปกรณ์ ครุภัณฑ์ สำนักงานยังไม่พอเพียง | - ภายใน อบต.ปากอ ดำ | - ส่วนราชการ ต่างๆภายใน อบต.ปากอดำ | - จำเป็นต้องจัดหาวัสดุอุปกรณ์ ครุภัณฑ์ เครื่องมือ เพิ่มเติมให้ พอเพียงกับภารกิจที่เพิ่มขึ้น |

๓.๒ การประเมินสถานการณ์สภาพแวดล้อมภายนอกที่เกี่ยวข้อง

ประกอบด้วย ขอข่วยและปริมาณของปัญหา พื้นที่เป้าหมาย กลุ่มเป้าหมาย และการคาดการณ์
แนวโน้มในอนาคต

| ด้าน | ขอข่วยและ ปริมาณของปัญหา/ ความต้องการ | สาเหตุของปัญหา | พื้นที่เป้าหมาย/ กลุ่มเป้าหมาย | ความคาดหวังและแนวโน้ม อนาคต |
|-----------------------------|---|--|--|--|
| ๑. ด้านโครงสร้าง พื้นฐาน | ๑.๑ แหล่งน้ำและ น้ำประปาในการ อุปโภค-บริโภค | ๑) ขาดแคลนแหล่งน้ำ ในการเกษตรและ น้ำประปาสำหรับ อุปโภค-บริโภคยังไม่ พอเพียงและยังไม่ได้ มาตรฐาน | - ในเขตองค์การบริหาร ส่วนตำบลปากอดำ | - ประชาชนมีแหล่งน้ำและมี น้ำประปาใช้อย่างพอเพียงมี คุณภาพตามมาตรฐานมาก ขึ้น |
| | | ๑) ไฟฟ้าส่องสว่างทาง และที่สาธารณะยังไม่ สามารถดำเนินการ ครอบคลุมพื้นที่ได้ ทั้งหมด | - ทางและที่สาธารณะใน เขตองค์การบริหารส่วน ตำบลปากอดำ | - ทางและที่สาธารณะมีแสง สว่างเพียงพอประชาชน ได้รับความสะดวกในการ สัญจรไปมาและป้องกันการ เกิดอาชญากรรมได้ |
| | ๑.๒ ไฟฟ้า | ๒) บางครัวเรือนไม่มี ไฟฟ้าใช้ | - ในเขตองค์การบริหาร ส่วนตำบลปากอดำ | - ขยายเขตไฟฟ้าที่อยู่อาศัย ให้ครอบคลุมทุกพื้นที่ |
| | | ๑.๓ ราง/ท่อระบาย น้ำ | ๑) ระบบระบายน้ำบาง หมู่บ้านยังไม่เพียงพอ | - พื้นที่ในเขตองค์การ บริหารส่วนตำบลปากอดำ |
| | ๑.๔ การคมนาคม | ๑) ถนนเป็นหลุมเป็นบ่อ น้ำท่วมขัง ถนนดินคับ แคบไม่ได้มาตรฐาน | - พื้นที่ในเขตองค์การ บริหารส่วนตำบลปากอดำ | - มีเส้นทางในการคมนาคม เพียงพอและ ประชาชน ได้รับความสะดวกในการ สัญจรไปมา |
| | | ๒) ถนนลาดยางชำรุด และยังมีไม่เพียงพอ | - พื้นที่ในเขตองค์การ บริหารส่วนตำบลปากอดำ | - มีเส้นทางในการคมนาคม เพียงพอและ ประชาชน ได้รับความสะดวกในการ สัญจรไปมา |
| | | ๓) ถนนลูกรังชำรุด เสียหายและเป็นฝุ่น ละออง | - พื้นที่ในเขตองค์การ บริหารส่วนตำบลปากอดำ | - มีเส้นทางในการคมนาคม เพียงพอและ ประชาชน ได้รับความสะดวกในการ สัญจรไปมา |

| ด้าน | ขอบข่ายและปริมาณของปัญหา/ความต้องการ | สาเหตุของปัญหา | พื้นที่เป้าหมาย/กลุ่มเป้าหมาย | ความคาดหวังและแนวโนมนอนาคต |
|---|---|---|---|--|
| ๒. ด้านงานส่งเสริมคุณภาพชีวิต | ๒.๑ ด้านสาธารณสุข | ๑) มีการระบาดของโรคอุบัติใหม่ โรคระบาดโรคติดต่อ | - ในเขตองค์การบริหารส่วนตำบลปากอ่ดำ | - ในพื้นที่ไม่มีการระบาดของโรคอุบัติใหม่ โรคระบาดโรคติดต่อ |
| | | ๒) ประชาชนในพื้นที่ป่วยเป็นโรคเรื้อรัง แนวโน้มที่เพิ่มขึ้น เช่น เบาหวาน ความดัน | - ประชาชนกลุ่มเสี่ยงและผู้ป่วย | - พยายามให้มีผู้ป่วยลดลง |
| | | ๓) ปริมาณขยะเพิ่มมากขึ้น | - ในเขตองค์การบริหารส่วนตำบลปากอ่ดำ | - ปริมาณขยะถูกกำจัดให้หมดด้วยวิธีการที่ถูกต้อง |
| | | ๔) ประชาชนบริโภคอาหารที่ปลอดภัย | - ประชาชนในเขตองค์การบริหารส่วนตำบลปากอ่ดำ | - ประชาชนทราบและสามารถเลือกบริโภคอาหารที่ปลอดภัยได้ถูกต้อง |
| | | ๕) เครื่องมือทางการแพทย์ไม่เพียงพอ | - รพ.สต.บ้านโป่งมอญ | - จัดหาเครื่องมือทางการแพทย์ให้เพียงพอต่อความต้องการ |
| | ๒.๒ ลานกีฬา | ๑) ขาดลานกีฬาในการออกกำลังกาย และอุปกรณ์ในการเล่นกีฬา | - ในเขตองค์การบริหารส่วนตำบลปากอ่ดำ | - จัดหาอุปกรณ์และลานกีฬาให้ครบทุกหมู่บ้าน |
| ๓. ด้านการวางแผน การส่งเสริมการลงทุน พาณิชยกรรมและการท่องเที่ยว | ๓.๑ การวางแผน | ๑) ประชาชนไม่มีการวางแผนในการดำเนินงาน | - เกษตรกรในพื้นที่ | - ประชาชนสามารถวางแผนการดำเนินงานได้เอง |
| | ๓.๒ การลงทุน | ๑) ปัจจัยการผลิตมีราคาแพงขึ้น | - เกษตรกรในพื้นที่ | - รณรงค์ลดการใช้สารเคมี ส่งเสริมการใช้ปุ๋ยอินทรีย์ และเพิ่มความรู้ในการลดต้นทุนการผลิต |
| | ๓.๓ การพาณิชยกรรม | ๑) ประชาชนขาดสถานที่จำหน่ายสินค้า | - ร้านค้าแผงลอย | - ร้านค้าแผงลอยมีสถานที่ในการขายจำหน่ายสินค้า |
| | | ๒) ดินเสื่อมคุณภาพจากการใช้สารเคมี พันธุ์พืชไม่มีคุณภาพ | - เกษตรกรในพื้นที่ | - รณรงค์ลดการใช้สารเคมี ส่งเสริมใช้ปุ๋ยอินทรีย์ |
| | | ๓) ผลผลิตทางการเกษตรราคาตกต่ำ | - เกษตรกรในพื้นที่ | - ผลผลิตมีราคาสูงขึ้น |
| ๓.๔ การท่องเที่ยว | ๑) ในเขตองค์การบริหารส่วนตำบลปากอ่ดำไม่มีแหล่งท่องเที่ยวและกิจกรรมการท่องเที่ยว | - ในเขตองค์การบริหารส่วนตำบลปากอ่ดำ | - มีแหล่งท่องเที่ยวในเขตองค์การบริหารส่วนตำบลปากอ่ดำและส่งเสริมกิจกรรมการท่องเที่ยวเพิ่มมากขึ้น | |

| ด้าน | ขอบข่ายและปริมาณของปัญหา/ความต้องการ | สาเหตุของปัญหา | พื้นที่เป้าหมาย/กลุ่มเป้าหมาย | ความคาดหวังและแนวโนมนอนาคต |
|--|--|--|---|---|
| ๔. ด้านการจัดระเบียบชุมชนและการรักษาความสงบเรียบร้อย | ๔.๑ การจราจร | ๑) การจราจรบนถนนมีเพิ่มมากขึ้นอาจทำให้เกิดอุบัติเหตุขึ้นได้ | - ประชาชนที่สัญจรไปมาบนถนน | - มีระบบควบคุมการจราจร เช่น ติดตั้งสัญญาณจราจรเพื่อเตือนให้ระมัดระวัง |
| | ๔.๒ การรักษาความปลอดภัยในชีวิตและทรัพย์สินของประชาชน | ๑) มีการทำลายและลักขโมยทรัพย์สินของประชาชนและราชการรวมทั้งเกิดการทะเลาะวิวาทกันในชุมชน | - ประชาชนและส่วนราชการ | - มีการป้องกันและรักษาความปลอดภัยในชีวิตและทรัพย์สินของประชาชนละส่วนราชการ เช่น การติดตั้งกล้องวงจรปิด การให้ผู้นำอพพร. ควบคุมและระงับเหตุทะเลาะวิวาท |
| ๕. ด้านการบริหารจัดการและการอนุรักษ์ทรัพยากรธรรมชาติและสิ่งแวดล้อม | ๕.๑ ดินและน้ำใต้ดิน | ๑) เป็นพื้นที่ที่มีดินหินลูกรังและน้ำใต้ดินไม่เพียงพอในการเกษตรและอุปโภค-บริโภคได้ | - พื้นที่การเกษตรในเขตองค์การบริหารส่วนตำบลปากท่อ | - จัดหาแหล่งน้ำให้เพิ่มมากขึ้น |
| | | ๒) ดินเสื่อมโทรม ขาดการบำรุงและฟื้นฟูสภาพดิน | - พื้นที่การเกษตรในเขตองค์การบริหารส่วนตำบลปากท่อ | - ดินมีความอุดมสมบูรณ์ มีการปลูกพืชหมุนเวียน |
| | | ๓) ปริมาณน้ำในแม่น้ำลำคลองลดน้อยลง | - พื้นที่การเกษตรในเขตองค์การบริหารส่วนตำบลปากท่อ | - จัดทำฝาย, ประตูละบายน้ำ |
| | ๕.๒ สิ่งแวดล้อม | ๑) มีปัญหาเรื่องขยะเพิ่มมากขึ้น | - หมู่บ้านในเขตพื้นที่องค์การบริหารส่วนตำบลปากท่อ | - ปัญหาขยะประชาชนสามารถกำจัดขยะเองได้โดยไม่ส่งผลกระทบต่อหมู่บ้าน |
| | | ๒) มีการเผาเศษฟางข้าวเศษใบไม้ หลังเก็บเกี่ยวผลผลิต | - พื้นที่การเกษตรในเขตองค์การบริหารส่วนตำบลปากท่อ | - รณรงค์ลดการเผาเศษฟางข้าว เศษวัชพืชต่างๆ หลังเก็บเกี่ยว |
| | | ๓) ปัญหาสารเคมีมีพิษจากการเกษตรปนเปื้อนสู่แหล่งน้ำธรรมชาติ | - พื้นที่การเกษตรในเขตองค์การบริหารส่วนตำบลปากท่อ | - รณรงค์ใช้สารสกัดชีวภาพ |
| ๖. ด้านการบริหารจัดการองค์กรและการเปลี่ยนแปลง | ๖.๑) ด้านบุคคล | ๑) บุคลากรยังไม่ครบตามกรอบโครงสร้าง | - ภายในองค์การบริหารส่วนตำบลปากท่อ | - สรรหาบุคลากรให้ครบตามกรอบโครงสร้าง |
| | ๖.๒) อาคารสถานที่ | ๑) อาคารสถานที่ไม่พอเพียงกับจำนวนพนักงานและภารกิจที่รับถ่ายโอนเพิ่มมากขึ้นเรื่อยๆ | - ภายในองค์การบริหารส่วนตำบลปากท่อ | - ก่อสร้าง/ปรับปรุงอาคารสถานที่เพิ่มเติมให้พอเพียงกับภารกิจที่มากขึ้น |
| | ๖.๓) วัสดุอุปกรณ์/เครื่องมือ ครุภัณฑ์ | ๑) วัสดุอุปกรณ์ ครุภัณฑ์ สำนักงานยังไม่เพียงพอ | - ภายในองค์การบริหารส่วนตำบลปากท่อ | - จำเป็นต้องจัดหาวัสดุ อุปกรณ์ ครุภัณฑ์ เครื่องมือเพิ่มเติมให้พอเพียงกับภารกิจที่เพิ่มขึ้น |

ผลการวิเคราะห์ผังเมืองรวมหรือผังเมืองเฉพาะขององค์การบริหารส่วนตำบลปากอ่า พบว่า ในเขตตำบลปากอ่ามีปัญหาต่าง ๆ ที่เกิดขึ้นแก่ประชาชนและจะต้องดำเนินการแก้ไข ซึ่งองค์การบริหารส่วนตำบลปากอ่าได้กำหนดแนวทาง ดังนี้

๑) แนวทางการพัฒนาโครงการด้านโครงสร้างพื้นฐาน

- ๑.๑) การก่อสร้าง ขยายถนน หรือปรับปรุงถนนให้มีประสิทธิภาพสะดวกในการสัญจรไปมาของประชาชน
- ๑.๒) การก่อสร้างทางระบายน้ำ/ท่อระบายน้ำให้มีประสิทธิภาพสามารถระบายน้ำได้ดี
- ๑.๓) การจัดการจราจรในเขตองค์การบริหารส่วนตำบลปากอ่าหรือพื้นที่ที่มีอุบัติเหตุ โดยการติดตั้งสัญญาณไฟกระพริบ กระจกโค้ง การวางกรวยจราจร
- ๑.๔) ติดตั้งไฟฟ้าส่องสว่างให้เพียงพอในเขตชุมชน สถานที่สาธารณะต่างๆ
- ๑.๕) ก่อสร้างตาดคอนกรีตคลองส่งน้ำ ขุดลอกเหมืองเพื่อระบายน้ำทางการเกษตร

วิเคราะห์การเปลี่ยนแปลงในระดับภูมิภาค ประเทศและต่างประเทศในเรื่องที่ส่งผลกระทบต่อ อบต. ภายในปี พ.ศ. ๒๕๕๘ กลุ่มประเทศในภูมิภาคอาเซียนจำนวน ๑๐ ประเทศ ได้แก่ ไทย, สิงคโปร์, อินโดนีเซีย, มาเลเซีย, ฟิลิปปินส์, บรูไน, เวียดนาม, ลาว, พม่า และกัมพูชา จะมีการร่วมจัดตั้งประชาคมอาเซียนขึ้น ซึ่งประกอบไปด้วย ๓ เสาหลัก ดังนี้คือ

- ๑) ประชาคมการเมืองและความมั่นคงอาเซียน (ASEAN Security Community – ASC) มุ่งให้ประเทศในภูมิภาคอยู่ร่วมกันอย่างสันติ มีระบบแก้ไขความขัดแย้ง ระหว่างกันได้ด้วยดี มีเสถียรภาพอย่างรอบด้าน
- ๒) ประชาคมเศรษฐกิจ (ASEAN Economic Community – AEC) มุ่งให้เกิดการรวมตัวกันทางเศรษฐกิจและการอำนวยความสะดวกในการติดต่อค้าขายระหว่างกัน อันจะทำให้ภูมิภาคมีความเจริญมั่งคั่ง และสามารถแข่งขันกับภูมิภาคอื่นๆ ได้เพื่อความอยู่ดีกินดีของประชาชนในประเทศอาเซียน
- ๓) ประชาคม สังคมและวัฒนธรรมอาเซียน (ASEAN Socio-Cultural Community – ASCC) เพื่อให้ประชาชนแต่ละประเทศอาเซียนอยู่ร่วมกันภายใต้แนวคิดสังคมที่เอื้ออาทร มีสวัสดิการทางสังคมที่ดี และมีความมั่นคงทางสังคม

การจัดตั้งประชาคมอาเซียนดังกล่าวย่อมส่งผลกระทบต่อองค์กรปกครองส่วนท้องถิ่นอย่างเลี่ยงไม่ได้ทั้งทางด้านบวกและด้านลบ ซึ่งมีผลกระทบโดยตรงต่อประชาชนเพราะองค์กรปกครองส่วนท้องถิ่นเป็นหน่วยงานที่ใกล้ชิดกับประชาชนมากที่สุด

ผลกระทบด้านบวก คือ องค์กรปกครองส่วนท้องถิ่นจะมีโอกาสพัฒนาศักยภาพขององค์กรให้ดียิ่งขึ้น และมีมาตรฐานเทียบเท่าระดับสากลในด้านต่างๆ เช่น ด้านบุคลากร ด้านเทคโนโลยีอุปกรณ์เครื่องมือต่างๆ ที่เป็น ด้านอาคารสถานที่หรือด้านโครงสร้างพื้นฐาน เป็นต้น การพัฒนาศักยภาพขององค์กรดังกล่าวย่อมส่งผลให้ประชาชนได้รับการบริการที่ดียิ่งขึ้น

ผลกระทบด้านลบ คือ ถ้าหากองค์กรปกครองส่วนท้องถิ่นขาดการเตรียมความพร้อมรองรับการเข้าสู่ประชาคมอาเซียน เช่น ความพร้อมด้านภาษาที่เป็นสากล การติดต่อสื่อสาร ความรู้ความเข้าใจของประชาชนในพื้นที่เกี่ยวกับประชาคมอาเซียน เป็นต้น ย่อมทำให้คุณภาพการให้บริการประชาชนลดลง รวมถึงปัญหาด้านสาธารณสุขเกี่ยวกับโรคระบาดต่าง ๆ และปัญหาต่าง ๆ ของสังคมที่อาจจะตามมา

ดังนั้นสิ่งสำคัญที่องค์กรปกครองส่วนท้องถิ่นควรดำเนินการก่อนการเข้าสู่ประชาคมอาเซียนในปี พ.ศ. ๒๕๕๘ คือ เร่งพัฒนาศักยภาพของบุคลากรให้มีความรู้ความเข้าใจเกี่ยวกับประชาคมอาเซียน เพื่อเตรียมความพร้อมในการให้บริการประชาชนอย่างมีประสิทธิภาพและประสิทธิผลในยุคอาเซียนและยุคโลกาภิวัตน์ ที่มีการเปลี่ยนแปลงอย่างรวดเร็วและการเปิดประเทศเปิดเสรีต่าง ๆ

ส่วนที่ ๓
การนำแผนพัฒนาท้องถิ่นไปสู่การปฏิบัติ

๑. ยุทธศาสตร์การพัฒนาและแผนงาน

| ที่ | ยุทธศาสตร์ | ด้าน | แผนงาน | หน่วยงาน รับผิดชอบ หลัก | หน่วยงาน สนับสนุน |
|-----|--|--|--|--|------------------------|
| ๑ | การพัฒนาด้าน โครงสร้างพื้นฐาน ระบบคมนาคมและ ระบบสาธารณสุข | ๑.บริการชุมชนและ สังคม | ๑.แผนงานเคหะและ ชุมชน ๒.แผนงานอุตสาหกรรม และการโยธา | -กองช่าง | -กองคลัง -สำนักปลัด |
| ๒ | การพัฒนาด้าน การศึกษา ศาสนา วัฒนธรรมและการ กีฬา | ๑.บริการชุมชนและ สังคม | ๑.แผนงานการศึกษา ๒.แผนงานการศาสนา วัฒนธรรมและ นันทนาการ | -กองการศึกษา -หน่วยงานที่ ขอรับเงิน อุดหนุน | -สำนักปลัด -กองคลัง |
| ๓ | การพัฒนาด้าน คุณภาพชีวิต สังคม เศรษฐกิจและ สาธารณสุข | ๑.บริหารทั่วไป ๒.การชุมชนและ สังคม ๓.การเศรษฐกิจ ๔.การดำเนินงานอื่น | ๑.แผนงานสาธารณสุข ๒.แผนงานสร้าง ความเข้มแข็งของชุมชน ๓.แผนงานการเกษตร ๔.แผนงานสังคม สงเคราะห์ ๕.แผนงานงบกลาง | -สำนักปลัด -กองช่าง -หน่วยงานที่ ขอรับเงิน อุดหนุน | -กองคลัง |
| ๔ | การพัฒนาด้าน ทรัพยากรธรรมชาติและ สิ่งแวดล้อม | ๑. บริการชุมชนและ สังคม ๒. การเศรษฐกิจ ๓.บริหารทั่วไป | ๑.แผนงานสร้าง ความเข้มแข็งของชุมชน ๒.แผนงานการเกษตร | -สำนักปลัด -กองช่าง -กองการศึกษา | -กองคลัง |
| ๕ | การพัฒนาด้าน การเมืองและการ บริหารการปกครอง | ๑.บริหารทั่วไป ๒.บริการชุมชนและ สังคม ๓.การเศรษฐกิจ ๔.การดำเนินงานอื่น | ๑.แผนงานบริหารงาน ทั่วไป ๒.แผนงานการรักษา ความสงบภายใน ๓.แผนงานสร้าง ความเข้มแข็งของชุมชน ๔.แผนงานเคหะและ ชุมชน ๕.แผนงานงบกลาง | -สำนักปลัด -กองช่าง -กองการศึกษา -หน่วยงานที่ ขอรับเงิน อุดหนุน | -กองคลัง |

๒. บัญชีโครงการพัฒนาท้องถิ่น

แบบ ผ. ๐๑

บัญชีสรุปโครงการพัฒนา
แผนพัฒนาท้องถิ่น (พ.ศ.๒๕๖๑ - ๒๕๖๕)
องค์การบริหารส่วนตำบลปากอ้อม อำเภอแม่ลาว จังหวัดเชียงราย

| ยุทธศาสตร์ | ปี ๒๕๖๑ | | ปี ๒๕๖๒ | | ปี ๒๕๖๓ | | ปี ๒๕๖๔ | | ปี ๒๕๖๕ | | รวม ๕ ปี | |
|---|--------------|------------------|--------------|------------------|--------------|------------------|--------------|-------------------|--------------|----------------------|--------------|----------------------|
| | จำนวนโครงการ | งบประมาณ (บาท) | จำนวนโครงการ | งบประมาณ (บาท) | จำนวนโครงการ | งบประมาณ (บาท) | จำนวนโครงการ | งบประมาณ (บาท) | จำนวนโครงการ | งบประมาณ (บาท) | จำนวนโครงการ | งบประมาณ (บาท) |
| ยุทธศาสตร์ที่ ๑ ด้านโครงสร้างพื้นฐาน ระบบคมนาคมและระบบสาธารณสุข | | | | | | | | | | | | |
| - แผนงานเคหะและชุมชน, แผนงานอุตสาหกรรมและการโยธา | ๗ | ๒,๗๐๐,๐๐๐ | ๘ | ๓,๐๒๐,๐๐๐ | ๒๗ | ๘,๖๘๐,๖๕๐ | ๘๓ | ๓๐,๕๓๕,๘๐๐ | ๑๑๑ | ๔๓,๖๐๐,๑๗๑.๕๗ | ๒๓๖ | ๘๘,๕๓๖,๖๒๑.๕๗ |
| รวม | ๗ | ๒,๗๐๐,๐๐๐ | ๘ | ๓,๐๒๐,๐๐๐ | ๒๗ | ๘,๖๘๐,๖๕๐ | ๘๓ | ๓๐,๕๓๕,๘๐๐ | ๑๑๑ | ๔๓,๖๐๐,๑๗๑.๕๗ | ๒๓๖ | ๘๘,๕๓๖,๖๒๑.๕๗ |
| ยุทธศาสตร์ที่ ๒ ด้านการศึกษา ศาสนา วัฒนธรรมและการกีฬา | | | | | | | | | | | | |
| - แผนงานการศึกษา | ๑๑ | ๑,๓๙๗,๐๐๐ | ๑๒ | ๑,๔๗๔,๐๐๐ | ๑๕ | ๑,๕๑๐,๐๐๐ | ๑๘ | ๑,๙๘๐,๐๐๐ | ๑๘ | ๒,๐๑๕,๐๐๐ | ๗๔ | ๘,๓๗๖,๐๐๐ |
| - แผนงานการศาสนาวัฒนธรรมและนันทนาการ | ๑๓ | ๓๕๖,๐๐๐ | ๑๓ | ๔๔๑,๐๐๐ | ๑๔ | ๑,๒๙๓,๐๐๐ | ๑๕ | ๑,๓๐๑,๐๐๐ | ๑๕ | ๑,๓๐๑,๐๐๐ | ๗๐ | ๔,๖๙๒,๐๐๐ |
| รวม | ๒๔ | ๑,๗๕๓,๐๐๐ | ๒๕ | ๑,๙๑๕,๐๐๐ | ๒๙ | ๒,๘๐๓,๐๐๐ | ๓๓ | ๓,๒๘๑,๐๐๐ | ๓๓ | ๓,๓๑๖,๐๐๐ | ๑๔๔ | ๑๓,๐๖๘,๐๐๐ |
| ยุทธศาสตร์ที่ ๓ ด้านคุณภาพชีวิต สังคม เศรษฐกิจและสาธารณสุข | | | | | | | | | | | | |
| - แผนงานสาธารณสุข | ๔ | ๑๗๕,๐๐๐ | ๕ | ๒๖๕,๐๐๐ | ๔ | ๒๕๐,๐๐๐ | ๘ | ๔๗๐,๐๐๐ | ๘ | ๔๗๐,๐๐๐ | ๒๙ | ๑,๖๓๐,๐๐๐ |
| - แผนงานสร้างความเข้มแข็งของชุมชน | ๑๐ | ๑๔๕,๐๐๐ | ๑๒ | ๒๔๐,๐๐๐ | ๖ | ๓๔๐,๐๐๐ | ๙ | ๑,๕๕๐,๐๐๐ | ๑๑ | ๑,๗๓๐,๐๐๐ | ๔๘ | ๓,๙๐๕,๐๐๐ |
| - แผนงานการเกษตร | ๓ | ๕๐,๐๐๐ | ๓ | ๗๐,๐๐๐ | ๓ | ๗๐,๐๐๐ | ๓ | ๗๐,๐๐๐ | ๓ | ๗๐,๐๐๐ | ๑๕ | ๓๓๐,๐๐๐ |
| - แผนงานงบกลาง | ๓ | ๖,๗๓๒,๒๒๐ | ๓ | ๖,๘๔๖,๑๐๐ | ๓ | ๗,๕๐๐,๐๐๐ | ๓ | ๗,๕๐๐,๐๐๐ | ๓ | ๗,๕๐๐,๐๐๐ | ๑๕ | ๓๖,๐๗๘,๓๒๐ |
| รวม | ๒๐ | ๗,๑๐๒,๒๒๐ | ๒๓ | ๗,๔๒๑,๑๐๐ | ๑๖ | ๘,๑๖๐,๐๐๐ | ๒๓ | ๙,๔๙๐,๐๐๐ | ๒๕ | ๙,๗๗๐,๐๐๐ | ๑๐๗ | ๔๑,๙๔๓,๓๒๐ |

| ยุทธศาสตร์ | ปี ๒๕๖๑ | | ปี ๒๕๖๒ | | ปี ๒๕๖๓ | | ปี ๒๕๖๔ | | ปี ๒๕๖๕ | | รวม ๕ ปี | |
|---|--------------|-------------------|--------------|-------------------|--------------|-------------------|--------------|--------------------|--------------|-----------------------|--------------|-----------------------|
| | จำนวนโครงการ | งบประมาณ (บาท) | จำนวนโครงการ | งบประมาณ (บาท) | จำนวนโครงการ | งบประมาณ (บาท) | จำนวนโครงการ | งบประมาณ (บาท) | จำนวนโครงการ | งบประมาณ (บาท) | จำนวนโครงการ | งบประมาณ (บาท) |
| ยุทธศาสตร์ที่ ๔ การบริหารจัดการทรัพยากรธรรมชาติและสิ่งแวดล้อม | | | | | | | | | | | | |
| - แผนงานสร้างความเข้มแข็งของชุมชน | ๒ | ๑๒๕,๐๐๐ | ๑ | ๕๐,๐๐๐ | ๒ | ๙๐,๐๐๐ | ๓ | ๕๙๐,๐๐๐ | ๒ | ๙๐,๐๐๐ | ๑๐ | ๙๔๕,๐๐๐ |
| - แผนงานการเกษตร | ๒ | ๓๐,๐๐๐ | ๒ | ๓๐,๐๐๐ | ๒ | ๖๐,๐๐๐ | ๒ | ๖๐,๐๐๐ | ๓ | ๑๑๐,๐๐๐ | ๑๑ | ๒๙๐,๐๐๐ |
| รวม | ๔ | ๑๕๕,๐๐๐ | ๓ | ๘๐,๐๐๐ | ๔ | ๑๕๐,๐๐๐ | ๕ | ๖๕๐,๐๐๐ | ๕ | ๒๐๐,๐๐๐ | ๒๑ | ๑,๒๓๕,๐๐๐ |
| ยุทธศาสตร์ที่ ๕ ด้านการบริหารและการเมืองการปกครอง | | | | | | | | | | | | |
| - แผนงานบริหารงานทั่วไป | ๑๘ | ๑,๒๒๐,๕๐๐ | ๑๙ | ๑,๑๙๕,๕๐๐ | ๒๐ | ๑,๑๘๒,๕๐๐ | ๒๒ | ๑,๔๗๒,๕๐๐ | ๒๒ | ๑,๔๗๒,๕๐๐ | ๑๐๑ | ๖,๕๔๓,๕๐๐ |
| - แผนงานการรักษาความสงบภายใน | ๘ | ๗๙๐,๐๐๐ | ๗ | ๔๔๐,๐๐๐ | ๑๐ | ๙๙๐,๐๐๐ | ๙ | ๘๙๐,๐๐๐ | ๑๐ | ๑,๑๙๐,๐๐๐ | ๔๔ | ๔,๓๐๐,๐๐๐ |
| - แผนงานสร้างความเข้มแข็งของชุมชน | ๓ | ๙๐,๐๐๐ | ๕ | ๑๔๐,๐๐๐ | ๓ | ๗๐,๐๐๐ | ๔ | ๑๔๐,๐๐๐ | ๔ | ๑๔๐,๐๐๐ | ๑๙ | ๕๘๐,๐๐๐ |
| - แผนงานเคหะและชุมชน, แผนงานอุตสาหกรรมและการโยธา | ๔ | ๓๕๐,๐๐๐ | ๖ | ๑,๑๗๐,๐๐๐ | ๑๐ | ๒,๐๕๐,๐๐๐ | ๗ | ๑,๐๑๘,๐๐๐ | ๖ | ๘๒๐,๐๐๐ | ๓๓ | ๕,๓๐๘,๐๐๐ |
| รวม | ๓๓ | ๒,๔๕๐,๕๐๐ | ๓๗ | ๒,๘๕๕,๕๐๐ | ๔๓ | ๔,๒๙๒,๕๐๐ | ๔๒ | ๓,๕๒๐,๕๐๐ | ๔๒ | ๓,๖๒๒,๕๐๐ | ๑๙๗ | ๑๖,๗๓๑,๕๐๐ |
| รวม ผด.๐๒ | ๘๘ | ๑๔,๑๖๐,๗๒๐ | ๙๖ | ๑๕,๒๘๑,๖๐๐ | ๑๑๙ | ๒๔,๐๘๖,๑๕๐ | ๑๘๖ | ๔๗,๔๗๗,๓๐๐ | ๒๑๖ | ๖๐,๕๐๘,๖๗๑.๕๗ | ๗๐๕ | ๑๖๑,๕๑๔,๔๔๑.๕๗ |
| รวม ผด.๐๒/๒ | ๐ | ๐ | ๐ | ๐ | ๓ | ๔,๒๙๐,๐๐๐ | ๑๓ | ๖๔,๔๙๐,๐๐๐ | ๒๓ | ๘๘,๔๔๐,๐๐๐ | ๓๙ | ๑๕๗,๒๒๐,๐๐๐ |
| รวม ผด.๐๓ | ๐ | ๐ | ๐ | ๐ | ๑๐ | ๕๔๗,๖๐๐ | ๖ | ๒๐๘,๔๐๐ | ๘ | ๑,๐๖๑,๒๐๐ | ๒๔ | ๑,๘๑๗,๒๐๐ |
| รวมทั้งสิ้น | ๘๘ | ๑๔,๑๖๐,๗๒๐ | ๙๖ | ๑๕,๒๘๑,๖๐๐ | ๑๓๒ | ๒๘,๙๒๓,๗๕๐ | ๒๐๕ | ๑๑๒,๑๗๕,๗๐๐ | ๒๔๗ | ๑๕๐,๐๐๙,๘๗๑.๕๗ | ๗๖๘ | ๓๒๐,๕๕๑,๖๔๑.๕๗ |

รายละเอียดโครงการพัฒนา
แผนพัฒนาท้องถิ่น (พ.ศ.๒๕๖๑ - ๒๕๖๕)
องค์การบริหารส่วนตำบลปากอ่ดำ อำเภอแม่ลาว จังหวัดเชียงราย

- ก. ยุทธศาสตร์จังหวัดที่ ๑ การพัฒนาขีดความสามารถในการแข่งขันด้านการค้า การลงทุน การเป็นศูนย์กลางคมนาคม การท่องเที่ยวและวิธีการผลิตการเกษตรยั่งยืนเชื่อมโยงกับกลุ่มประเทศ GMS และ ASEAN
- ข. ยุทธศาสตร์การพัฒนาของ อปท. ในเขตจังหวัดที่ ๑ การพัฒนาโครงสร้างพื้นฐานและระบบโลจิสติกส์ เชื่อมโยงกลุ่มจังหวัด กลุ่มอาเซียน+๖ และ GMS
- ค. ยุทธศาสตร์ของ อบต.ปากอ่ดำ ยุทธศาสตร์ที่ ๑ การพัฒนาด้านโครงสร้างพื้นฐาน ระบบคมนาคม และระบบสาธารณสุข
- ๑.๑ แผนงานเคหะและชุมชน, แผนงานอุตสาหกรรมและโยธา

| ที่ | โครงการ | วัตถุประสงค์ | เป้าหมาย (ผลผลิตของ โครงการ) | งบประมาณและที่ผ่านมา | | | | | ตัวชี้วัด (KPI) | ผลที่คาดว่าจะได้รับ | หน่วยงาน รับผิดชอบ หลัก |
|-----|--|---|--|----------------------|----------------------------|----------------------------|----------------------------|----------------------------|--------------------------------------|--|-------------------------------|
| | | | | ๒๕๖๑ (บาท) | ๒๕๖๒ (บาท) | ๒๕๖๓ (บาท) | ๒๕๖๔ (บาท) | ๒๕๖๕ (บาท) | | | |
| ๑ | ก่อสร้างถนน คสล. ซอย ๑๐, ๑๑ หมู่ที่ ๑ | เพื่อให้มีเส้นทางคมนาคมที่สะดวกและปลอดภัยแก่ประชาชน | ถนน คสล. ขนาดกว้าง ๔ ม. ยาว ๕๐๐ ม. | ๓๐๐,๐๐๐ | ๔๕๐,๐๐๐ | ๔๕๐,๐๐๐ งบ โดยประมาณ | - | - | มีถนนที่ได้มาตรฐานก่อสร้างเพิ่มขึ้น | ประชาชนได้รับความสะดวกและปลอดภัยในการสัญจรไปมา | กองช่าง |
| ๒ | ก่อสร้างถนน คสล. ซอย ๑, ๑๒ หมู่ที่ ๑ | เพื่อให้มีเส้นทางคมนาคมที่สะดวกและปลอดภัยแก่ประชาชน | ถนน คสล. ขนาดกว้าง ๔ ม. ยาว ๓๔๐ ม. | - | - | - | ๔๕๐,๐๐๐ งบ โดยประมาณ | ๔๕๐,๐๐๐ งบ โดยประมาณ | มีถนนที่ได้มาตรฐานก่อสร้างเพิ่มขึ้น | ประชาชนได้รับความสะดวกและปลอดภัยในการสัญจรไปมา | กองช่าง |
| ๓ | ก่อสร้างท่อลอดเหลี่ยม คสล. น้ำร่องป็น หมู่ที่ ๑ (บริเวณนางพอง ธรรมขันทา) | เพื่อให้สามารถระบายน้ำได้สะดวกและมีประสิทธิภาพ | ท่อลอดเหลี่ยม คสล. ขนาดกว้าง ๑ ม. ยาว ๖ ม. | - | - | - | - | ๑๐๐,๐๐๐ งบ โดยประมาณ | มีท่อลอดเหลี่ยมที่ดำเนินการเพิ่มขึ้น | การระบายน้ำได้ดีขึ้น | กองช่าง |
| ๔ | ถมดินลูกรังลานหน้า฼าปนสถาน ประจำหมู่บ้าน หมู่ที่ ๒ | เพื่อให้มีพื้นที่ใช้สาธารณะประโยชน์เพิ่มขึ้น | ลานดินลูกรัง จำนวน ๑ แห่ง | - | ๓๐๐,๐๐๐ งบ โดยประมาณ | - | - | - | ปริมาณพื้นที่ลานดินถม | มีพื้นที่ใช้ประโยชน์สำหรับสาธารณะประโยชน์ | กองช่าง |

| ที่ | โครงการ | วัตถุประสงค์ | เป้าหมาย (ผลผลิตของ โครงการ) | งบประมาณและที่ผ่านมา | | | | | ตัวชี้วัด (KPI) | ผลที่คาดว่าจะ ได้รับ | หน่วยงาน รับผิดชอบ หลัก |
|-----|---|---|--|----------------------|---------------|----------------------------|----------------------------|----------------------------|--|--|-------------------------------|
| | | | | ๒๕๖๑ (บาท) | ๒๕๖๒ (บาท) | ๒๕๖๓ (บาท) | ๒๕๖๔ (บาท) | ๒๕๖๕ (บาท) | | | |
| ๕ | ก่อสร้างอาคาร อเนกประสงค์ หมู่ที่ ๒ | เพื่อให้มีสถานที่ สำหรับจัดกิจกรรม สาธารณะ | อาคารอเนกประสงค์ ขนาดพื้นที่รวม ไม่น้อยกว่า ๒๑๙ ตร.ม. | ๗๒๐,๐๐๐ | - | - | - | - | มีอาคาร อเนกประสงค์ที่ ก่อสร้างเพิ่มขึ้น | ประชาชนในหมู่บ้านมี สถานที่จัดกิจกรรม สาธารณะ | กองช่าง |
| ๖ | เจาะบ่อบาดาลระบบ ประปา หมู่ที่ ๒ | เพื่อให้มีน้ำใช้สำหรับ การอุปโภคบริโภค อย่างเพียงพอ | บ่อบาดาลระบบ ประปา จำนวน ๑ แห่ง | - | ๒๗๐,๐๐๐ | - | - | - | มีบ่อบาดาล ระบบประปา เพิ่มขึ้น | ประชาชนมีน้ำสำหรับ อุปโภคบริโภคอย่าง เพียงพอ | กองช่าง |
| ๗ | ก่อสร้างอาคารศูนย์การ เรียนรู้ชุมชน หมู่ที่ ๒ | เพื่อเป็นอาคารศูนย์การ เรียนรู้ชุมชนด้านอาชีพ ศิลปะ วัฒนธรรมของ หมู่บ้าน | อาคารศูนย์การ เรียนรู้ชุมชน กว้าง ๖ ม. ยาว ๑๖ ม. | - | - | ๕๐๐,๐๐๐ งบ โดยประมาณ | - | - | มีอาคารศูนย์ การเรียนรู้ชุมชน ที่ก่อสร้าง เพิ่มขึ้น | มีอาคารศูนย์การเรียนรู้ ชุมชนด้านอาชีพ ศิลปะ วัฒนธรรมของหมู่บ้าน | กองช่าง |
| ๘ | ก่อสร้างระบบประปา หมู่บ้าน หมู่ที่ ๒ | เพื่อให้ประชาชนมีน้ำ ไว้ใช้เพื่ออุปโภค บริโภคอย่างเพียงพอ | ระบบประปา หมู่บ้าน จำนวน ๑ แห่ง | - | - | - | ๖๐๐,๐๐๐ งบ โดยประมาณ | - | มีระบบประปาที่ ก่อสร้างเพิ่มขึ้น | ประชาชนมีน้ำไว้ สำหรับอุปโภคบริโภค อย่างเพียงพอ | กองช่าง |
| ๙ | ก่อสร้างรั้วคอนกรีตพื้นที่ สาธารณะประจำหมู่บ้าน หมู่ที่ ๒ | เพื่อป้องกันความ ปลอดภัยรักษา ทรัพย์สินส่วนรวม | รั้วคอนกรีตขนาด สูง ๑.๗๐ ม. ยาว ๑๐๐ ม. | - | - | - | - | ๒๕๐,๐๐๐ งบ โดยประมาณ | มีรั้วที่ก่อสร้าง เพิ่มขึ้น | ป้องกันทรัพย์สิน ส่วนรวมของหมู่บ้าน ให้ปลอดภัย | กองช่าง |
| ๑๐ | ปรับปรุง/ซ่อมแซมถนนใน หมู่บ้าน หมู่ที่ ๓ | เพื่อให้มีเส้นทาง คมนาคมที่สะดวกและ ปลอดภัยแก่ประชาชน | ถนน คสล. ขนาดกว้าง ๔ ม. ยาว ๗๖ ม. | ๒๐๐,๐๐๐ | - | - | - | - | มีถนนที่ได้รับ การปรับปรุง/ ซ่อมแซมเพิ่มขึ้น | ประชาชนได้รับความ สะดวกและปลอดภัย ในการสัญจรไปมา | กองช่าง |
| ๑๑ | ปรับปรุงระบบท่อประปา หมู่ที่ ๓ | เพื่อให้ประชาชนมีน้ำ ใช้สำหรับอุปโภค บริโภคอย่างเพียงพอ | ระบบท่อประปา จำนวน ๑ แห่ง | - | ๒๕๐,๐๐๐ | - | - | - | มีระบบท่อ ประปาที่ได้รับ การปรับปรุง เพิ่มขึ้น | ประชาชนมีน้ำใช้ สำหรับอุปโภคบริโภค อย่างเพียงพอ | กองช่าง |

| ที่ | โครงการ | วัตถุประสงค์ | เป้าหมาย (ผลผลิตของ โครงการ) | งบประมาณและที่ผ่านมา | | | | | ตัวชี้วัด (KPI) | ผลที่คาดว่าจะได้รับ | หน่วยงาน รับผิดชอบ หลัก |
|-----|---|--|---|----------------------|---------------|----------------------------|----------------------------|----------------------------|---|---|-------------------------------|
| | | | | ๒๕๖๑ (บาท) | ๒๕๖๒ (บาท) | ๒๕๖๓ (บาท) | ๒๕๖๔ (บาท) | ๒๕๖๕ (บาท) | | | |
| *๑๒ | ก่อสร้างอาคาร อเนกประสงค์ฅาปนสถาน หมู่ที่ ๓ | เพื่อเป็นที่พักบริการ ให้แก่ประชาชนในงาน ฅาปนกิจ | อาคาร อเนกประสงค์ จำนวน ๒ หลัง | - | - | ๔๕๐,๐๐๐ งบ โดยประมาณ | - | ๖๐๐,๐๐๐ งบ โดยประมาณ | มีอาคาร อเนกประสงค์ที่ ก่อสร้างเพิ่มขึ้น | ประชาชนสามารถใช้ บริการเป็นที่พักในงาน ฅาปนกิจ | กองช่าง |
| *๑๓ | ก่อสร้างลานคอนกรีต ภายในฅาปนสถาน หมู่ที่ ๓ | เพื่อให้มีลานคอนกรีต สำหรับจัดกิจกรรม และอำนวยความสะดวก สะดวกแก่ผู้มาร่วมงาน ฅาปนกิจ | ลานคอนกรีต ขนาดพื้นที่ ไม่น้อยกว่า ๗๔๐ ตร.ม. | - | - | - | ๓๐๙,๘๐๐ งบ โดยประมาณ | - | มีลานคอนกรีตที่ ก่อสร้างเพิ่มขึ้น | มีลานคอนกรีตสำหรับ จัดกิจกรรมและ อำนวยความสะดวก แก่ผู้มาร่วมงาน ฅาปนกิจ | กองช่าง |
| ๑๔ | ก่อสร้างพ้กกันดินสไลด์ (สระน้ำหนองปีง) หมู่ที่ ๓ | เพื่อป้องกันน้ำกัดเซาะ ตลิ่ง | พ้กกันดินสไลด์ จำนวน ๑ แห่ง | - | - | - | - | ๕๐๐,๐๐๐ งบ โดยประมาณ | มีพ้กกันดินที่ ก่อสร้างเพิ่มขึ้น | ป้องกันน้ำกัดเซาะตลิ่ง | กองช่าง |
| ๑๕ | วางท่อคอนกรีตลำเหมือง หน้าวัดพร้อมเทคอนกรีต ปิดทับ หมู่ที่ ๓ | เพื่อให้การระบายน้ำ ได้สะดวกและมี ประสิทธิภาพ | ท่อคอนกรีต ลำเหมืองหน้าวัด หมู่ที่ ๓ | - | - | - | - | ๓๐๐,๐๐๐ งบ โดยประมาณ | มีพื้นที่ใช้ ประโยชน์เพิ่ม มากขึ้น | การระบายน้ำได้ดีขึ้น | กองช่าง |
| ๑๖ | ก่อสร้างถนน คสล. พร้อม ไหล่ทาง ซอย ๒ หมู่ที่ ๔ | เพื่อให้มีเส้นทาง คมนาคมที่สะดวกและ ปลอดภัยแก่ประชาชน | ถนน คสล. ขนาดกว้าง ๔ ม. ยาว ๑๒๐ ม. | ๒๔๐,๐๐๐ | - | - | - | - | มีถนนที่ได้ มาตรฐาน ก่อสร้างเพิ่มขึ้น | ประชาชนได้รับความ สะดวกและปลอดภัย ในการสัญจรไปมา | กองช่าง |
| ๑๗ | ก่อสร้างฝาย คสล.พร้อมมี ประตูน้ำปิด-เปิด (ลำน้ำ ร่องกั้ง) หมู่ที่ ๔ | เพื่อให้มีระบบการ บริหารจัดการน้ำอย่าง มีประสิทธิภาพ | ฝาย คสล.พร้อมมี ประตูน้ำปิด-เปิด ขนาดกว้าง ๑๐ ม. ยาว ๑๐ ม. | - | ๔๕๐,๐๐๐ | - | - | - | มีฝาย คสล. พร้อมประตูน้ำ ปิด-เปิดที่ ก่อสร้างเพิ่มขึ้น | การบริหารจัดการน้ำมี ประสิทธิภาพมากขึ้น | กองช่าง |

*โครงการที่ ๑๒ แก้ไขโดยแผนพัฒนาท้องถิ่น (พ.ศ.๒๕๖๑ - ๒๕๖๕) แก้ไขครั้งที่ ๒/๒๕๖๔ ประกาศเมื่อวันที่ ๒๐ กรกฎาคม ๒๕๖๔

*โครงการที่ ๑๓ เปลี่ยนแปลงโดยแผนพัฒนาท้องถิ่น (พ.ศ.๒๕๖๑ - ๒๕๖๕) เปลี่ยนแปลงครั้งที่ ๑/๒๕๖๒ ประกาศเมื่อวันที่ ๒๖ กันยายน ๒๕๖๒

| ที่ | โครงการ | วัตถุประสงค์ | เป้าหมาย (ผลผลิตของ โครงการ) | งบประมาณและที่ผ่านมา | | | | | ตัวชี้วัด (KPI) | ผลที่คาดว่าจะได้รับ | หน่วยงาน รับผิดชอบ หลัก |
|-----|---|---|--|----------------------|---------------|----------------------------|----------------------------|---------------|--|--|-------------------------------|
| | | | | ๒๕๖๑ (บาท) | ๒๕๖๒ (บาท) | ๒๕๖๓ (บาท) | ๒๕๖๔ (บาท) | ๒๕๖๕ (บาท) | | | |
| ๑๘ | ก่อสร้างท่อลอดเหลี่ยม (ลำน้ำแม่แฝง) หมู่ที่ ๔ | เพื่อให้การระบายน้ำ สะดวกและมี ประสิทธิภาพ | ท่อลอดเหลี่ยม จำนวน ๒ ช่อง | - | - | ๓๕๐,๐๐๐ งบ โดยประมาณ | - | - | มีท่อลอดเหลี่ยม ที่ก่อสร้าง เพิ่มขึ้น | การระบายน้ำได้ดีขึ้น | กองช่าง |
| ๑๙ | ก่อสร้างอาคาร อเนกประสงค์ประจำ หมู่บ้าน หมู่ที่ ๔ | เพื่อให้จัดกิจกรรม สาธารณะประจำ หมู่บ้าน | อาคารขนาด กว้าง ๘ ม. ยาว ๑๖ ม. | - | - | - | ๖๕๐,๐๐๐ งบ โดยประมาณ | - | มีอาคาร อเนกประสงค์ที่ ก่อสร้างเพิ่มขึ้น | มีพื้นที่สำหรับจัด กิจกรรมสาธารณะ ประจำหมู่บ้านเพิ่มขึ้น | กองช่าง |
| ๒๐ | วางท่อลอดอัดแรง (หลัง บ้านนายตัน) หมู่ที่ ๔ | เพื่อให้สามารถระบาย น้ำได้สะดวกและมี ประสิทธิภาพ | ท่อลอดอัดแรง จำนวน ๑ แห่ง | - | - | - | ๑๐๐,๐๐๐ งบ โดยประมาณ | - | มีท่อลอดอัดแรง เพิ่มขึ้น | การระบายน้ำได้ดีขึ้น | กองช่าง |
| *๒๑ | ก่อสร้างถนน คสล. ซอย ๓, ๕ หมู่ที่ ๔ | เพื่อให้มีเส้นทาง คมนาคมที่สะดวกและ ปลอดภัยแก่ประชาชน | ถนน คสล.ขนาด กว้าง ๔ ม. ยาว ๑๑๐ ม. | - | - | ๒๕๔,๒๐๐ | - | - | มีถนนที่ได้ มาตรฐาน ก่อสร้างเพิ่มขึ้น | ประชาชนได้รับความ สะดวกและปลอดภัย ในการสัญจรไปมา | กองช่าง |
| ๒๒ | ก่อสร้างระบบประปา หมู่บ้าน (ทรงเขมเปญ) หมู่ที่ ๕ | เพื่อให้ประชาชนมีน้ำ ไว้ใช้เพื่ออุปโภค บริโภคอย่างเพียงพอ | ระบบประปา หมู่บ้าน จำนวน ๑ แห่ง | ๔๐๐,๐๐๐ | - | - | - | - | มีระบบประปาที่ ก่อสร้างเพิ่มขึ้น | ประชาชนมีน้ำไว้ สำหรับอุปโภคบริโภค อย่างเพียงพอ | กองช่าง |
| ๒๓ | ก่อสร้างถนน คสล. ซอย ๓ (ดงเย็น) หมู่ที่ ๕ | เพื่อให้มีเส้นทาง คมนาคมที่สะดวกและ ปลอดภัยแก่ประชาชน | ถนน คสล.ขนาด กว้าง ๔ ม. ยาว ๑๗๗ ม. | - | ๔๕๐,๐๐๐ | - | - | - | มีถนนที่ได้ มาตรฐาน ก่อสร้างเพิ่มขึ้น | ประชาชนได้รับความ สะดวกและปลอดภัย ในการสัญจรไปมา | กองช่าง |
| ๒๔ | ก่อสร้างถนน คสล. ซอย ๔ (ดงเจริญ) หมู่ที่ ๕ | เพื่อให้มีเส้นทาง คมนาคมที่สะดวกและ ปลอดภัยแก่ประชาชน | ถนน คสล.ขนาด กว้าง ๔ ม. ยาว ๒๒๕ ม. | - | - | ๕๐๐,๐๐๐ งบ โดยประมาณ | - | - | มีถนนที่ได้ มาตรฐาน ก่อสร้างเพิ่มขึ้น | ประชาชนได้รับความ สะดวกและปลอดภัย ในการสัญจรไปมา | กองช่าง |

*โครงการที่ ๒๑ เปลี่ยนแปลงโดยแผนพัฒนาท้องถิ่น (พ.ศ.๒๕๖๑ - ๒๕๖๕) เปลี่ยนแปลงครั้งที่ ๑/๒๕๖๒ ประกาศเมื่อวันที่ ๒๖ กันยายน ๒๕๖๒

| ที่ | โครงการ | วัตถุประสงค์ | เป้าหมาย (ผลผลิตของ โครงการ) | งบประมาณและที่ผ่านมา | | | | | ตัวชี้วัด (KPI) | ผลที่คาดว่าจะได้รับ | หน่วยงาน รับผิดชอบ หลัก |
|-----|--|---|--|----------------------|---------------|----------------------------|----------------------------|----------------------------|--|--|-------------------------------|
| | | | | ๒๕๖๑ (บาท) | ๒๕๖๒ (บาท) | ๒๕๖๓ (บาท) | ๒๕๖๔ (บาท) | ๒๕๖๕ (บาท) | | | |
| ๒๕ | ก่อสร้างอาคาร อเนกประสงค์ฌาปนสถาน หมู่ที่ ๕ | เพื่อเป็นที่พักบริการ ให้แก่ประชาชนในงาน ฌาปนกิจ | อาคาร อเนกประสงค์ จำนวน ๑ หลัง | - | - | - | ๖๐๐,๐๐๐ งบ โดยประมาณ | - | มีอาคาร อเนกประสงค์ที่ ก่อสร้างเพิ่มขึ้น | ประชาชนสามารถใช้ บริการเป็นที่พักในงาน ฌาปนกิจ | กองช่าง |
| *๒๖ | ก่อสร้างท่อลอดเหลี่ยม หมู่ที่ ๕ | เพื่อให้มีการระบายน้ำ สะดวกและมี ประสิทธิภาพ | ก่อสร้าง ท่อลอดเหลี่ยม บริเวณลำน้ำ ข้างโรงเรียน บ้านแม่แฝง จำนวน ๑ แห่ง | - | - | - | ๔๕๐,๐๐๐ | ๔๕๐,๐๐๐ | มีท่อลอดเหลี่ยม ที่ก่อสร้าง เพิ่มขึ้น | การระบายน้ำได้ดีขึ้น | กองช่าง |
| ๒๗ | ก่อสร้างท่อลอดเหลี่ยม (เชื่อมบ้านทุ่งไทรง หมู่ที่ ๖ ต.จอมหมอกแก้ว) หมู่ที่ ๕ | เพื่อให้การระบายน้ำ สะดวกและมี ประสิทธิภาพ | ท่อลอดเหลี่ยม จำนวน ๑ แห่ง | - | - | - | - | ๓๕๐,๐๐๐ งบ โดยประมาณ | มีท่อลอดเหลี่ยม ที่ก่อสร้าง เพิ่มขึ้น | การระบายน้ำได้ดีขึ้น | กองช่าง |
| ๒๘ | ก่อสร้างถนน คสล.เข้า หมู่บ้าน (เส้นทางวัด หมู่ที่ ๕ | เพื่อให้มีเส้นทาง คมนาคมที่สะดวกและ ปลอดภัยแก่ประชาชน | ถนน คสล. ขนาดกว้าง ๔ ม. ยาว ๑๘๐ ม. | - | - | - | - | ๔๕๐,๐๐๐ งบ โดยประมาณ | มีถนนที่ได้ มาตรฐาน ก่อสร้างเพิ่มขึ้น | ประชาชนได้รับความ สะดวกและปลอดภัย ในการสัญจรไปมา | กองช่าง |
| *๒๙ | ก่อสร้างลานคอนกรีต บริเวณหน้าวัด หมู่ที่ ๕ | เพื่อให้มีลานคอนกรีต สำหรับจัดกิจกรรม ประจำหมู่บ้าน | ลานคอนกรีต ขนาดพื้นที่ ไม่น้อยกว่า ๖๑๗ ตร.ม. | - | - | ๒๕๔,๐๐๐ งบ โดยประมาณ | - | - | มีลานคอนกรีตที่ ก่อสร้างเพิ่มขึ้น | มีลานคอนกรีตสำหรับ จัดกิจกรรมประจำ หมู่บ้าน | กองช่าง |
| ๓๐ | ก่อสร้างถนน คสล.พร้อม ไหล่ทาง ซอย ๗ หมู่ที่ ๖ | เพื่อให้มีเส้นทาง คมนาคมที่สะดวกและ ปลอดภัยแก่ประชาชน | ถนน คสล. ขนาดกว้าง ๔ ม. ยาว ๑๒๐ ม. | ๒๔๐,๐๐๐ | - | - | - | - | มีถนนที่ได้ มาตรฐาน ก่อสร้างเพิ่มขึ้น | ประชาชนได้รับความ สะดวกและปลอดภัย ในการสัญจรไปมา | กองช่าง |

*โครงการที่ ๒๖ เปลี่ยนแปลงโดยแผนพัฒนาท้องถิ่น (พ.ศ.๒๕๖๑ - ๒๕๖๕) เพิ่มเติมและเปลี่ยนแปลงครั้งที่ ๗/๒๕๖๔ ประกาศเมื่อวันที่ ๘ กุมภาพันธ์ ๒๕๖๔

*โครงการที่ ๒๙ เปลี่ยนแปลงโดยแผนพัฒนาท้องถิ่น (พ.ศ.๒๕๖๑ - ๒๕๖๕) เปลี่ยนแปลงครั้งที่ ๑/๒๕๖๒ ประกาศเมื่อวันที่ ๒๖ กันยายน ๒๕๖๒

| ที่ | โครงการ | วัตถุประสงค์ | เป้าหมาย (ผลผลิตของ โครงการ) | งบประมาณและที่ผ่านมา | | | | | ตัวชี้วัด (KPI) | ผลที่คาดว่าจะ ได้รับ | หน่วยงาน รับผิดชอบ หลัก |
|-----|--|---|---|----------------------|---------------|----------------------------|----------------------------|----------------------------|---|--|-------------------------------|
| | | | | ๒๕๖๑ (บาท) | ๒๕๖๒ (บาท) | ๒๕๖๓ (บาท) | ๒๕๖๔ (บาท) | ๒๕๖๕ (บาท) | | | |
| ๓๑ | ก่อสร้างถนน คสล. หมู่ที่ ๖ เชื่อมหมู่ที่ ๙ ทต.ปากอ่า (ต่อจากของเดิม) | เพื่อให้มีเส้นทาง คมนาคมที่สะดวกและ ปลอดภัยแก่ประชาชน | ถนน คสล. ขนาดกว้าง ๔ ม. ยาว ๗๐๐ ม. | - | ๔๕๐,๐๐๐ | ๔๕๐,๐๐๐ งบ โดยประมาณ | ๔๕๐,๐๐๐ งบ โดยประมาณ | ๔๕๐,๐๐๐ งบ โดยประมาณ | มีถนนที่ได้ มาตรฐาน ก่อสร้างเพิ่มขึ้น | ประชาชนได้รับความ สะดวกและปลอดภัย ในการสัญจรไปมา | กองช่าง |
| ๓๒ | ก่อสร้างถนน คสล. ซอย ๑ (ซอยประปา) หมู่ที่ ๖ | เพื่อให้มีเส้นทาง คมนาคมที่สะดวกและ ปลอดภัยแก่ประชาชน | ถนน คสล. ขนาดกว้าง ๔ ม. ยาว ๑๗๐ ม. | - | - | ๔๕๐,๐๐๐ งบ โดยประมาณ | - | - | มีถนนที่ได้ มาตรฐาน ก่อสร้างเพิ่มขึ้น | ประชาชนได้รับความ สะดวกและปลอดภัย ในการสัญจรไปมา | กองช่าง |
| *๓๓ | ก่อสร้างถนน ค.ส.ล. ซอย ๑/๒ และ ซอย ๗/๒ หมู่ที่ ๖ | เพื่อให้มีเส้นทาง คมนาคมที่สะดวก และเพิ่มความ ปลอดภัยแก่ผู้สัญจร | ถนนภายใน หมู่บ้าน หมู่ที่ ๖ ซอย ๑/๒ และ ซอย ๗/๒ จำนวน ๒ สาย ขนาดความกว้าง ๔ เมตร ยาว ๓๔๐ เมตร หนา ๐.๑๕ เมตร หรือมีพื้นที่ไม่ น้อยกว่า ๑,๓๖๐ ตารางเมตร | - | - | - | ๔๕๐,๐๐๐ | ๕๐๐,๐๐๐ | ได้ก่อสร้าง ถนน ค.ส.ล. | ประชาชนได้รับความ สะดวกและปลอดภัย ในการสัญจร | กองช่าง |
| ๓๔ | ก่อสร้างถนน คสล. ซอย ๗/๑ หมู่ที่ ๖ | เพื่อให้มีเส้นทาง คมนาคมที่สะดวกและ ปลอดภัยแก่ประชาชน | ถนน คสล.ขนาด กว้าง ๔ ม. ยาว ๑๖๐ ม. | - | - | - | - | ๔๐๐,๐๐๐ งบ โดยประมาณ | มีถนนที่ได้ มาตรฐาน ก่อสร้างเพิ่มขึ้น | ประชาชนได้รับความ สะดวกและปลอดภัย ในการสัญจรไปมา | กองช่าง |

*โครงการที่ ๓๓ เปลี่ยนแปลงโดยแผนพัฒนาท้องถิ่น (พ.ศ.๒๕๖๑ - ๒๕๖๕) เพิ่มเติมและเปลี่ยนแปลงครั้งที่ ๘/๒๕๖๔ ประกาศเมื่อวันที่ ๒๐ พฤษภาคม ๒๕๖๔

| ที่ | โครงการ | วัตถุประสงค์ | เป้าหมาย (ผลผลิตของ โครงการ) | งบประมาณและที่ผ่านมา | | | | | ตัวชี้วัด (KPI) | ผลที่คาดว่าจะ ได้รับ | หน่วยงาน รับผิดชอบ หลัก |
|-----|---|---|--|----------------------|---------------|----------------------------|----------------------------|----------------------------|--|---|-------------------------------|
| | | | | ๒๕๖๑ (บาท) | ๒๕๖๒ (บาท) | ๒๕๖๓ (บาท) | ๒๕๖๔ (บาท) | ๒๕๖๕ (บาท) | | | |
| ๓๕ | ก่อสร้างท่อลอดเหลี่ยม (ลำน้ำเหมืองก่อ) หมู่ที่ ๖ | เพื่อให้การระบายน้ำ สะดวกและมี ประสิทธิภาพ | ท่อลอดเหลี่ยม จำนวน ๑ แห่ง | - | - | - | ๒๘๐,๐๐๐ งบ โดยประมาณ | - | มีท่อลอดเหลี่ยม ที่ก่อสร้าง เพิ่มขึ้น | การระบายน้ำได้ดีขึ้น | กองช่าง |
| ๓๖ | ก่อสร้างท่อลอดเหลี่ยม (ลำน้ำแม่ผาง) หมู่ที่ ๖ | เพื่อให้การระบายน้ำ สะดวกและมี ประสิทธิภาพ | ท่อลอดเหลี่ยม จำนวน ๑ แห่ง | - | - | - | - | ๓๕๐,๐๐๐ งบ โดยประมาณ | มีท่อลอดเหลี่ยม ที่ก่อสร้าง เพิ่มขึ้น | การระบายน้ำได้ดีขึ้น | กองช่าง |
| ๓๗ | ก่อสร้างระบบประปา หมู่บ้าน (ทรงชมเปญ) หมู่ที่ ๑๑ | เพื่อให้ประชาชนมีน้ำ ไว้ใช้เพื่ออุปโภค บริโภคอย่างเพียงพอ | ระบบประปา หมู่บ้าน จำนวน ๑ แห่ง | ๖๐๐,๐๐๐ | - | - | - | - | มีระบบประปาที่ ก่อสร้างเพิ่มขึ้น | ประชาชนมีน้ำไว้ สำหรับอุปโภคบริโภค อย่างเพียงพอ | กองช่าง |
| ๓๘ | ก่อสร้างรางระบายน้ำ พร้อมฝาปิด ซอย ๔,๕ หมู่ที่ ๑๑ | เพื่อให้การระบายน้ำ ได้ดีขึ้นและเพิ่มพื้นที่ ผิวจราจรให้กว้างขึ้น | รางระบายน้ำ ขนาดกว้าง ๐.๕๐ ม. ลึก ๐.๖๐ ม. ยาว ๑๒๐ ม. | - | ๔๐๐,๐๐๐ | - | - | - | มีรางระบายน้ำ ที่ก่อสร้าง เพิ่มขึ้น | การระบายน้ำได้ดีและ ผิวจราจรกว้างขึ้น สามารถสัญจรไปมา สะดวกปลอดภัย | กองช่าง |
| ๓๙ | ก่อสร้างอาคาร อเนกประสงค์ฅาปนสถาน หมู่ที่ ๑๑ | เพื่อเป็นที่พักบริการ ให้แก่ประชาชนในงาน ฅาปนกิจ | อาคาร อเนกประสงค์ จำนวน ๑ หลัง | - | - | ๕๐๐,๐๐๐ งบ โดยประมาณ | - | - | มีอาคาร อเนกประสงค์ที่ ก่อสร้างเพิ่มขึ้น | ประชาชนสามารถใช้ บริการเป็นที่พักในงาน ฅาปนกิจ | กองช่าง |
| ๔๐ | ก่อสร้างลานคอนกรีต บริเวณลานอาคาร อเนกประสงค์ประจำ หมู่บ้าน หมู่ที่ ๑๑ | เพื่อให้มีลานสำหรับ การจัดกิจกรรมประจำ หมู่บ้าน | ลานคอนกรีต จำนวน ๑ แห่ง | - | - | - | ๒๐๐,๐๐๐ งบ โดยประมาณ | - | มีลานคอนกรีตที่ ก่อสร้างเพิ่มขึ้น | มีลานคอนกรีตสำหรับ การจัดกิจกรรมประจำ หมู่บ้าน | กองช่าง |
| ๔๑ | ก่อสร้างถนน คสล. ซอย ๒/๑ หมู่ที่ ๑๑ | เพื่อให้มีเส้นทาง คมนาคมที่สะดวกและ ปลอดภัยแก่ประชาชน | ถนน คสล.ขนาด กว้าง ๔ ม. ยาว ๕๕ ม. | - | - | - | ๑๔๐,๐๐๐ งบ โดยประมาณ | - | มีถนนที่ได้ มาตรฐาน ก่อสร้างเพิ่มขึ้น | ประชาชนได้รับความ สะดวกและปลอดภัย ในการสัญจรไปมา | กองช่าง |

| ที่ | โครงการ | วัตถุประสงค์ | เป้าหมาย (ผลผลิตของ โครงการ) | งบประมาณและที่ผ่านมา | | | | | ตัวชี้วัด (KPI) | ผลที่คาดว่าจะได้รับ | หน่วยงาน รับผิดชอบ หลัก |
|-----|--|---|---|----------------------|---------------|----------------------------|----------------------------|----------------------------|---|--|-------------------------------|
| | | | | ๒๕๖๑ (บาท) | ๒๕๖๒ (บาท) | ๒๕๖๓ (บาท) | ๒๕๖๔ (บาท) | ๒๕๖๕ (บาท) | | | |
| ๔๒ | ก่อสร้างถนน คสล. ซอย ๒/๒ หมู่ที่ ๑๑ | เพื่อให้มีเส้นทางคมนาคมที่สะดวกและปลอดภัยแก่ประชาชน | ถนน คสล.ขนาด กว้าง ๔ ม. ยาว ๗๐ ม. | - | - | - | ๑๘๐,๐๐๐ งบ โดยประมาณ | - | มีถนนที่ได้มาตรฐานก่อสร้างเพิ่มขึ้น | ประชาชนได้รับความสะดวกและปลอดภัยในการสัญจรไปมา | กองช่าง |
| *๔๓ | ก่อสร้างถนน คสล. หมู่ที่ ๑๑ เชื่อมหมู่ที่ ๒ ต.บัวสลี | เพื่อให้มีเส้นทางคมนาคมที่สะดวกและปลอดภัยแก่ประชาชน | ถนน คสล.ขนาด กว้าง ๔ ม. ยาว ๖๙ ม. | - | - | ๑๖๐,๔๕๐ งบ โดยประมาณ | - | - | มีถนนที่ได้มาตรฐานก่อสร้างเพิ่มขึ้น | ประชาชนได้รับความสะดวกและปลอดภัยในการสัญจรไปมา | กองช่าง |
| ๔๔ | ปรับปรุง/ซ่อมแซมถนน ซอย ๒ หมู่ที่ ๑๑ | เพื่อให้มีเส้นทางคมนาคมที่สะดวกและปลอดภัยแก่ประชาชน | ปรับปรุง/ ซ่อมแซมถนน จำนวน ๑ สาย | - | - | - | - | ๒๒๐,๐๐๐ งบ โดยประมาณ | มีถนนที่ได้รับการปรับปรุงซ่อมแซมเพิ่มขึ้น | ประชาชนได้รับความสะดวกและปลอดภัยในการสัญจรไปมา | กองช่าง |
| *๔๕ | ก่อสร้างถนน คสล. ซอย ๔/๑ หมู่ที่ ๑๑ | เพื่อให้มีเส้นทางคมนาคมที่สะดวกและปลอดภัยแก่ประชาชน | ถนน คสล. ขนาด กว้าง ๔ ม. ยาว ๗๐ ม. | - | - | ๑๖๒,๐๐๐ งบ โดยประมาณ | - | - | มีถนนที่ได้มาตรฐานก่อสร้างเพิ่มขึ้น | ประชาชนได้รับความสะดวกและปลอดภัยในการสัญจรไปมา | กองช่าง |
| ๔๖ | ก่อสร้างฝาย คสล.ลำน้ำ, ลำหมือง, ลำคลอง เขตพื้นที่ อบต.ป่าก่อดำ | เพื่อให้มีระบบการบริหารจัดการน้ำอย่างมีประสิทธิภาพ | ฝาย คสล.ลำน้ำ,ลำหมือง,ลำคลองเขตพื้นที่ | - | - | ๓๐๐,๐๐๐ งบ โดยประมาณ | ๓๐๐,๐๐๐ งบ โดยประมาณ | ๓๐๐,๐๐๐ งบ โดยประมาณ | ฝาย คสล.ที่ก่อสร้างมีเพิ่มขึ้น | มีระบบการบริหารจัดการน้ำอย่างมีประสิทธิภาพ | กองช่าง |
| ๔๗ | ก่อสร้างท่อลอดเหลี่ยม ลำน้ำ,ลำหมือง,ลำคลอง | เพื่อให้มีระบบการบริหารจัดการน้ำอย่างมีประสิทธิภาพ | ท่อลอดเหลี่ยม ลำน้ำ,ลำหมือง, ลำคลอง เขตพื้นที่ อบต.ป่าก่อดำ | - | - | ๓๐๐,๐๐๐ งบ โดยประมาณ | ๓๐๐,๐๐๐ งบ โดยประมาณ | ๓๐๐,๐๐๐ งบ โดยประมาณ | ท่อลอดเหลี่ยมที่ก่อสร้างมีเพิ่มขึ้น | มีระบบการบริหารจัดการน้ำอย่างมีประสิทธิภาพ | กองช่าง |

*โครงการที่ ๔๓ เปลี่ยนแปลงโดยแผนพัฒนาท้องถิ่น (พ.ศ.๒๕๖๑ - ๒๕๖๕) เปลี่ยนแปลงครั้งที่ ๑/๒๕๖๒ ประกาศเมื่อวันที่ ๒๖ กันยายน ๒๕๖๒

*โครงการที่ ๔๕ เปลี่ยนแปลงโดยแผนพัฒนาท้องถิ่น (พ.ศ.๒๕๖๑ - ๒๕๖๕) เปลี่ยนแปลงครั้งที่ ๑/๒๕๖๒ ประกาศเมื่อวันที่ ๒๖ กันยายน ๒๕๖๒

| ที่ | โครงการ | วัตถุประสงค์ | เป้าหมาย (ผลผลิตของ โครงการ) | งบประมาณและที่ผ่านมา | | | | | ตัวชี้วัด (KPI) | ผลที่คาดว่าจะ ได้รับ | หน่วยงาน รับผิดชอบ หลัก |
|-----|---|---|--|----------------------|---------------|----------------------------|----------------------------|----------------------------|--|--|-------------------------------|
| | | | | ๒๕๖๑ (บาท) | ๒๕๖๒ (บาท) | ๒๕๖๓ (บาท) | ๒๕๖๔ (บาท) | ๒๕๖๕ (บาท) | | | |
| ๔๘ | ปรับปรุง/ซ่อมแซมถนนสายการเกษตร | เพื่อให้มีเส้นทางคมนาคมที่สะดวกต่อการขนส่งสินค้าทางการเกษตร | ปรับปรุง/ซ่อมแซมถนนสายการเกษตรเขตพื้นที่ อบต.ปากอ่ดำ | - | - | ๕๐๐,๐๐๐ งบ โดยประมาณ | ๕๐๐,๐๐๐ งบ โดยประมาณ | ๕๐๐,๐๐๐ งบ โดยประมาณ | มีถนนที่ได้รับการปรับปรุง/ซ่อมแซมเพิ่มขึ้น | ประชาชนได้รับความสะดวกในการขนส่งสินค้าทางการเกษตร | กองช่าง |
| ๔๙ | ขยาย/เสริมไหล่ทางถนนเขตพื้นที่ อบต.ปากอ่ดำ | เพื่อเพิ่มความกว้างของเส้นทางคมนาคมให้มีความสะดวกปลอดภัย | ไหล่ทางถนนและผิวจราจรที่กว้างขึ้น | - | - | ๓๕๐,๐๐๐ งบ โดยประมาณ | ๓๕๐,๐๐๐ งบ โดยประมาณ | ๓๕๐,๐๐๐ งบ โดยประมาณ | มีไหล่ทางถนนที่เพิ่มขึ้น | เส้นทางคมนาคมกว้างขึ้นมีความปลอดภัยมากขึ้น | กองช่าง |
| ๕๐ | ปรับปรุง/ซ่อมแซมถนนเขตพื้นที่ อบต.ปากอ่ดำ | เพื่อให้มีเส้นทางคมนาคมที่สะดวกและปลอดภัยแก่ประชาชน | ถนนที่ได้รับการซ่อมแซม | - | - | ๒๐๐,๐๐๐ งบ โดยประมาณ | ๒๐๐,๐๐๐ งบ โดยประมาณ | ๒๐๐,๐๐๐ งบ โดยประมาณ | ถนนได้รับการปรับปรุง/ซ่อมแซมให้ดีขึ้น | ประชาชนได้รับความสะดวกและปลอดภัยในการสัญจรไปมา | กองช่าง |
| ๕๑ | ปรับปรุง/ซ่อมแซมไฟฟ้าสาธารณะเขตพื้นที่ อบต.ปากอ่ดำ | เพื่อให้มีแสงสว่างจากไฟฟ้าสาธารณะอย่างทั่วถึง | ไฟฟ้าสาธารณะที่ใช้งานได้ปกติ | - | - | ๑๐๐,๐๐๐ งบ โดยประมาณ | ๑๐๐,๐๐๐ งบ โดยประมาณ | ๑๐๐,๐๐๐ งบ โดยประมาณ | ไฟฟ้าสาธารณะได้รับการปรับปรุง/ซ่อมแซมให้ดีขึ้น | ไฟฟ้าสาธารณะใช้งานได้ตามปกติเพิ่มแสงสว่างให้ปลอดภัยช่วงเวลากลางคืน | กองช่าง |
| ๕๒ | เป่าบ่อบาดาล | เพื่อล้างทำความสะอาดบ่อบาดาลให้สะอาดสำหรับอุปโภคบริโภคในชุมชน | บ่อบาดาล | - | - | ๑๐๐,๐๐๐ งบ โดยประมาณ | ๑๐๐,๐๐๐ งบ โดยประมาณ | ๑๐๐,๐๐๐ งบ โดยประมาณ | บ่อบาดาลที่ได้รับการเป่าบ่อให้ดีขึ้น | ประชาชนมีน้ำใช้ที่สะอาดสำหรับอุปโภคบริโภค | กองช่าง |
| ๕๓ | ขุดลอกลำน้ำ,ลำเหมือง,ลำคลอง,หนองน้ำ,สระน้ำสาธารณะเขตพื้นที่ อบต.ปากอ่ดำ | เพื่อให้มีระบบการบริหารจัดการน้ำอย่างมีประสิทธิภาพ | ขุดลอกลำน้ำ,ลำเหมือง,ลำคลอง,หนองน้ำ,สระน้ำสาธารณะ | - | - | ๓๐๐,๐๐๐ งบ โดยประมาณ | ๓๐๐,๐๐๐ งบ โดยประมาณ | ๓๐๐,๐๐๐ งบ โดยประมาณ | ลำน้ำที่ได้รับการขุดลอกมีสภาพพื้นที่ดีขึ้น | มีระบบการบริหารจัดการน้ำอย่างมีประสิทธิภาพ | กองช่าง |

หมายเหตุ : โครงการที่ ๑ - ๕๓ ปรับปรุงโดยแผนพัฒนาท้องถิ่น (พ.ศ.๒๕๖๑ - ๒๕๖๕) ฉบับทบทวน ประกาศเมื่อวันที่ ๒๙ พฤษภาคม ๒๕๖๒

| ที่ | โครงการ | วัตถุประสงค์ | เป้าหมาย (ผลผลิตของ โครงการ) | งบประมาณและที่ผ่านมา | | | | | ตัวชี้วัด (KPI) | ผลที่คาดว่าจะได้รับ | หน่วยงาน รับผิดชอบ หลัก |
|-----|---|---|--|----------------------|---------------|----------------------------|----------------------------|----------------------------|--------------------------------------|--|-------------------------------|
| | | | | ๒๕๖๑ (บาท) | ๒๕๖๒ (บาท) | ๒๕๖๓ (บาท) | ๒๕๖๔ (บาท) | ๒๕๖๕ (บาท) | | | |
| ๕๔ | ขยายเขตไฟฟ้า ซอย ๑๔ หมู่ที่ ๑ | เพื่อความปลอดภัยในชีวิตและทรัพย์สินของประชาชน | ขยายเขตไฟฟ้า จำนวน ๑ แห่ง | - | - | - | ๑๕๐,๐๐๐ งบ โดยประมาณ | - | ครัวเรือนที่มีไฟฟ้าใช้เพิ่มขึ้น | ประชาชนมีความปลอดภัยในชีวิตและทรัพย์สิน | กองช่าง |
| *๕๕ | ก่อสร้างถนน คสล. ซอย ๑๐ หมู่ที่ ๑ | เพื่อให้มีเส้นทางคมนาคมที่สะดวกและปลอดภัยแก่ประชาชน | ก่อสร้างถนน คสล. จำนวน ๑ สาย | - | - | - | ๓๐๐,๐๐๐ | - | มีถนนที่ได้มาตรฐานก่อสร้างเพิ่มขึ้น | ประชาชนได้รับความสะดวกและปลอดภัยในการสัญจรไปมา | กองช่าง |
| ๕๖ | ปรับปรุงถนน คสล. ซอย ๑๒, ๑๓ หมู่ที่ ๑ | เพื่อให้มีเส้นทางคมนาคมที่สะดวกและปลอดภัยแก่ประชาชน | ปรับปรุงถนน คสล. จำนวน ๑ สาย | - | - | - | ๓๐๐,๐๐๐ งบ โดยประมาณ | ๓๐๐,๐๐๐ งบ โดยประมาณ | มีถนนที่ได้มาตรฐานก่อสร้างเพิ่มขึ้น | ประชาชนได้รับความสะดวกและปลอดภัยในการสัญจรไปมา | กองช่าง |
| ๕๗ | ก่อสร้างท่อลอดเหลี่ยม คสล. น้ำร่องลึก (บริเวณนายนายสมคิด ธรรมขันทา) หมู่ที่ ๑ | เพื่อให้สามารถระบายน้ำได้สะดวกและมีประสิทธิภาพ | ท่อลอดเหลี่ยม คสล. จำนวน ๑ แห่ง | - | - | - | - | ๓๕๐,๐๐๐ งบ โดยประมาณ | มีท่อลอดเหลี่ยมที่ดำเนินการเพิ่มขึ้น | การระบายน้ำได้ดีขึ้น | กองช่าง |
| ๕๘ | ปรับปรุงบริเวณลานหน้าอาคารประชาคม ประจําหมู่บ้าน หมู่ที่ ๒ | เพื่อให้มีพื้นที่ใช้สาธารณะประโยชน์เพิ่มขึ้น | ปรับปรุงบริเวณลานหน้าอาคารประชาคม จำนวน ๑ แห่ง | - | - | ๒๕๐,๐๐๐ งบ โดยประมาณ | - | - | ปริมาณพื้นที่ลานดินถม | มีพื้นที่ใช้ประโยชน์สำหรับสาธารณะประโยชน์ | กองช่าง |
| ๕๙ | ก่อสร้างถนน คสล. ซอย ๑๐ หมู่ที่ ๒ | เพื่อให้มีเส้นทางคมนาคมที่สะดวกและปลอดภัยแก่ประชาชน | ก่อสร้างถนน คสล. จำนวน ๑ สาย | - | - | ๒๕๐,๐๐๐ งบ โดยประมาณ | - | - | มีถนนที่ได้มาตรฐานก่อสร้างเพิ่มขึ้น | ประชาชนได้รับความสะดวกและปลอดภัยในการสัญจรไปมา | กองช่าง |
| ๖๐ | ปรับปรุงระบบประปาหมู่บ้าน หมู่ที่ ๒ | เพื่อให้ประชาชนมีน้ำไว้ใช้เพื่ออุปโภคบริโภคอย่างเพียงพอ | ปรับปรุงระบบประปาหมู่บ้าน จำนวน ๑ แห่ง | - | - | ๔๐๐,๐๐๐ งบ โดยประมาณ | ๔๐๐,๐๐๐ งบ โดยประมาณ | - | มีระบบประปาที่ก่อสร้างเพิ่มขึ้น | ประชาชนมีน้ำไว้สำหรับอุปโภคบริโภคอย่างเพียงพอ | กองช่าง |

*โครงการที่ ๕๕ เปลี่ยนแปลงโดยแผนพัฒนาท้องถิ่น (พ.ศ.๒๕๖๑ - ๒๕๖๕) เพิ่มเติมและเปลี่ยนแปลงครั้งที่ ๗/๒๕๖๔ ประกาศเมื่อวันที่ ๘ กุมภาพันธ์ ๒๕๖๔

| ที่ | โครงการ | วัตถุประสงค์ | เป้าหมาย (ผลผลิตของ โครงการ) | งบประมาณและที่ผ่านมา | | | | | ตัวชี้วัด (KPI) | ผลที่คาดว่าจะได้รับ | หน่วยงาน รับผิดชอบ หลัก |
|-----|--|---|------------------------------------|----------------------|---------------|----------------------------|----------------------------|----------------------------|--|--|-------------------------------|
| | | | | ๒๕๖๑ (บาท) | ๒๕๖๒ (บาท) | ๒๕๖๓ (บาท) | ๒๕๖๔ (บาท) | ๒๕๖๕ (บาท) | | | |
| ๖๑ | ก่อสร้างถนน คสล. ซอย ๘ หมู่ที่ ๒ | เพื่อให้มีเส้นทางคมนาคมที่สะดวกและปลอดภัยแก่ประชาชน | ก่อสร้างถนน คสล. จำนวน ๑ สาย | - | - | - | ๒๐๐,๐๐๐ งบ โดยประมาณ | - | มีถนนที่ได้มาตรฐานก่อสร้างเพิ่มขึ้น | ประชาชนได้รับความสะดวกและปลอดภัยในการสัญจรไปมา | กองช่าง |
| *๖๒ | ก่อสร้างอาคารอเนกประสงค์ หมู่ที่ ๒ | เพื่อให้มีสถานที่สำหรับจัดกิจกรรมสาธารณะ | อาคารอเนกประสงค์ จำนวน ๑ หลัง | - | - | ๕๐๐,๐๐๐ งบ โดยประมาณ | - | - | มีอาคารอเนกประสงค์ที่ก่อสร้างเพิ่มขึ้น | ประชาชนในหมู่บ้านมีสถานที่จัดกิจกรรมสาธารณะ | กองช่าง |
| ๖๓ | ปรับปรุง/ซ่อมแซมถนน คสล. ซอย ๑ หมู่ที่ ๒ | เพื่อให้มีเส้นทางคมนาคมที่สะดวกและปลอดภัยแก่ประชาชน | ปรับปรุงถนน คสล. จำนวน ๑ สาย | - | - | - | - | ๓๐๐,๐๐๐ งบ โดยประมาณ | มีถนนที่ได้มาตรฐานก่อสร้างเพิ่มขึ้น | ประชาชนได้รับความสะดวกและปลอดภัยในการสัญจรไปมา | กองช่าง |
| ๖๔ | ขยายเขตไฟฟ้าทางเข้าคาบองสถาน หมู่ที่ ๓ | เพื่อความปลอดภัยในชีวิตและทรัพย์สินของประชาชน | ขยายเขตไฟฟ้า จำนวน ๑ แห่ง | - | - | - | ๑๕๐,๐๐๐ งบ โดยประมาณ | - | ครัวเรือนที่มีไฟฟ้าใช้เพิ่มขึ้น | ประชาชนมีความปลอดภัยในชีวิตและทรัพย์สิน | กองช่าง |
| ๖๕ | ก่อสร้างถนน คสล. สายเข้าพื้นที่การเกษตร (เชื่อมตำบลโป่งแพร่) หมู่ที่ ๓ | เพื่อให้มีเส้นทางคมนาคมที่สะดวกและปลอดภัยแก่ประชาชน | ก่อสร้างถนน คสล. จำนวน ๑ สาย | - | - | - | ๔๕๐,๐๐๐ งบ โดยประมาณ | - | มีถนนที่ได้มาตรฐานก่อสร้างเพิ่มขึ้น | ประชาชนได้รับความสะดวกและปลอดภัยในการสัญจรไปมา | กองช่าง |
| ๖๖ | ก่อสร้างถนน คสล. ซอย ๙ หมู่ที่ ๓ | เพื่อให้มีเส้นทางคมนาคมที่สะดวกและปลอดภัยแก่ประชาชน | ก่อสร้างถนน คสล. จำนวน ๑ สาย | - | - | - | ๒๐๐,๐๐๐ งบ โดยประมาณ | - | มีถนนที่ได้มาตรฐานก่อสร้างเพิ่มขึ้น | ประชาชนได้รับความสะดวกและปลอดภัยในการสัญจรไปมา | กองช่าง |
| ๖๗ | ก่อสร้างถนน คสล. ซอย ๓ หมู่ที่ ๓ | เพื่อให้มีเส้นทางคมนาคมที่สะดวกและปลอดภัยแก่ประชาชน | ก่อสร้างถนน คสล. จำนวน ๑ สาย | - | - | - | - | ๑๕๐,๐๐๐ งบ โดยประมาณ | มีถนนที่ได้มาตรฐานก่อสร้างเพิ่มขึ้น | ประชาชนได้รับความสะดวกและปลอดภัยในการสัญจรไปมา | กองช่าง |
| ๖๘ | ก่อสร้างถนน คสล. ซอย ๖ หมู่ที่ ๓ | เพื่อให้มีเส้นทางคมนาคมที่สะดวกและปลอดภัยแก่ประชาชน | ก่อสร้างถนน คสล. จำนวน ๑ สาย | - | - | - | - | ๑๕๐,๐๐๐ งบโดยประมาณ | มีถนนที่ได้มาตรฐานก่อสร้างเพิ่มขึ้น | ประชาชนได้รับความสะดวกและปลอดภัยในการสัญจรไปมา | กองช่าง |

*โครงการที่ ๖๒ แก้ไขโดยแผนพัฒนาท้องถิ่น (พ.ศ.๒๕๖๑ - ๒๕๖๕) แก้ไขครั้งที่ ๑/๒๕๖๓ ประกาศเมื่อวันที่ ๑๘ สิงหาคม ๒๕๖๓

| ที่ | โครงการ | วัตถุประสงค์ | เป้าหมาย (ผลผลิตของ โครงการ) | งบประมาณและที่ผ่านมา | | | | | ตัวชี้วัด (KPI) | ผลที่คาดว่าจะ ได้รับ | หน่วยงาน รับผิดชอบ หลัก |
|-----|--|---|---|----------------------|---------------|---------------|--------------------------------|----------------------------|--|--|-------------------------------|
| | | | | ๒๕๖๑ (บาท) | ๒๕๖๒ (บาท) | ๒๕๖๓ (บาท) | ๒๕๖๔ (บาท) | ๒๕๖๕ (บาท) | | | |
| ๖๙ | ก่อสร้างถนน คสล. ซอย ข้างวัดหมู่ที่ ๓ | เพื่อให้มีเส้นทาง คมนาคมที่สะดวกและ ปลอดภัยแก่ประชาชน | ก่อสร้างถนน คสล.จำนวน ๑ สาย | - | - | - | - | ๒๕๐,๐๐๐ งบ โดยประมาณ | มีถนน ที่ได้มาตรฐาน ก่อสร้างเพิ่มขึ้น | ประชาชนได้รับความ สะดวกและปลอดภัย ในการสัญจรไปมา | กองช่าง |
| ๗๐ | ก่อสร้างถนน คสล. ซอย ๒, ๕ หมู่ที่ ๔ | เพื่อให้มีเส้นทาง คมนาคมที่สะดวกและ ปลอดภัยแก่ประชาชน | ก่อสร้างถนน คสล.จำนวน ๑ สาย | - | - | - | ๔๕๐,๐๐๐ งบ โดยประมาณ | ๔๕๐,๐๐๐ งบ โดยประมาณ | มีถนน ที่ได้มาตรฐาน ก่อสร้างเพิ่มขึ้น | ประชาชนได้รับความ สะดวกและปลอดภัย ในการสัญจรไปมา | กองช่าง |
| *๗๑ | ก่อสร้างไหล่ทางคอนกรีต พร้อมราวกัน ซอย ๔ หมู่ที่ ๔ | เพื่อให้มีเส้นทาง คมนาคมที่สะดวกและ ปลอดภัยแก่ประชาชน | ก่อสร้างไหล่ทาง คสล. จำนวน ๑ สาย | - | - | - | ๓๐๐,๐๐๐ | ๓๐๐,๐๐๐ | มีถนน ที่ได้มาตรฐาน ก่อสร้างเพิ่มขึ้น | ประชาชนได้รับความ สะดวกและปลอดภัย ในการสัญจรไปมา | กองช่าง |
| ๗๒ | ก่อสร้างท่อลอดเหลี่ยม คสล. และวางท่อระบายน้ำ (ที่นายสุข โยสุใจ) หมู่ที่ ๔ | เพื่อให้สามารถระบาย น้ำได้สะดวกและมี ประสิทธิภาพ | ท่อลอดเหลี่ยม คสล. จำนวน ๑ แห่ง | - | - | - | ๓๕๐,๐๐๐ งบ โดยประมา ณ | - | มีท่อลอดเหลี่ยม ที่ดำเนินการ เพิ่มขึ้น | การระบายน้ำได้ดีขึ้น | กองช่าง |
| ๗๓ | ก่อสร้างถนน คสล. ซอย ๙ หมู่ที่ ๔ | เพื่อให้มีเส้นทาง คมนาคมที่สะดวกและ ปลอดภัยแก่ประชาชน | ก่อสร้างถนน คสล. จำนวน ๑ สาย | - | - | - | ๒๕๐,๐๐๐ งบ โดยประมาณ | - | มีถนน ที่ได้มาตรฐาน ก่อสร้างเพิ่มขึ้น | ประชาชนได้รับความ สะดวกและปลอดภัย ในการสัญจรไปมา | กองช่าง |
| ๗๔ | ปรับปรุง/ขยายเขตระบบ ประปาหมู่บ้าน หมู่ที่ ๔ | เพื่อให้ประชาชนมีน้ำ ไว้ใช้เพื่ออุปโภค บริโภคอย่างเพียงพอ | ปรับปรุงระบบ ประปาหมู่บ้าน จำนวน ๑ แห่ง | - | - | - | - | ๔๐๐,๐๐๐ งบ โดยประมาณ | มีระบบประปา ที่ก่อสร้าง เพิ่มขึ้น | ประชาชนมีน้ำไว้ สำหรับอุปโภคบริโภค อย่างเพียงพอ | กองช่าง |
| ๗๕ | ก่อสร้างถนน คสล. ซอย ๘/๒ หมู่ที่ ๔ | เพื่อให้มีเส้นทาง คมนาคมที่สะดวกและ ปลอดภัยแก่ประชาชน | ก่อสร้าง ถนน คสล. จำนวน ๑ สาย | - | - | - | - | ๒๕๐,๐๐๐ งบ โดยประมาณ | มีถนนที่ได้ มาตรฐาน ก่อสร้างเพิ่มขึ้น | ประชาชนได้รับความ สะดวกและปลอดภัย ในการสัญจรไปมา | กองช่าง |
| ๗๖ | ก่อสร้างถนน คสล. ซอยรอบวัด เข้มซอย ๙ หมู่ที่ ๔ | เพื่อให้มีเส้นทาง คมนาคมที่สะดวกและ ปลอดภัยแก่ประชาชน | ก่อสร้างถนน คสล. จำนวน ๑ สาย | - | - | - | - | ๒๕๐,๐๐๐ งบ โดยประมาณ | มีถนนที่ได้ มาตรฐาน ก่อสร้างเพิ่มขึ้น | ประชาชนได้รับความ สะดวกและปลอดภัย ในการสัญจรไปมา | กองช่าง |

*โครงการที่ ๗๑ เปลี่ยนแปลงโดยแผนพัฒนาท้องถิ่น (พ.ศ.๒๕๖๑ - ๒๕๖๕) เพิ่มเติมและเปลี่ยนแปลงครั้งที่ ๗/๒๕๖๔ ประกาศเมื่อวันที่ ๘ กุมภาพันธ์ ๒๕๖๔

| ที่ | โครงการ | วัตถุประสงค์ | เป้าหมาย (ผลผลิตของ โครงการ) | งบประมาณและที่ผ่านมา | | | | | ตัวชี้วัด (KPI) | ผลที่คาดว่าจะ ได้รับ | หน่วยงาน รับผิดชอบ หลัก |
|-----|--|---|---------------------------------------|----------------------|---------------|---------------|----------------------------|----------------------------|--|--|-------------------------------|
| | | | | ๒๕๖๑ (บาท) | ๒๕๖๒ (บาท) | ๒๕๖๓ (บาท) | ๒๕๖๔ (บาท) | ๒๕๖๕ (บาท) | | | |
| ๗๗ | ก่อสร้างวางระบายน้ำ คสล. (ถนนสายหลัก) หมู่ที่ ๔ | เพื่อให้สามารถระบาย น้ำได้สะดวกและมี ประสิทธิภาพ | วางระบายน้ำ คสล. จำนวน ๑ แห่ง | - | - | - | ๔๕๐,๐๐๐ งบ โดยประมาณ | ๔๕๐,๐๐๐ งบ โดยประมาณ | มีวางระบายน้ำ ที่ดำเนินการ เพิ่มขึ้น | การระบายน้ำได้ดีขึ้น | กองช่าง |
| ๗๘ | ก่อสร้างวางระบายน้ำ คสล. (หน้าวัด, หน้าบ้านนายถา) หมู่ที่ ๕ | เพื่อให้สามารถระบาย น้ำได้สะดวกและมี ประสิทธิภาพ | วางระบายน้ำ คสล. จำนวน ๑ แห่ง | - | - | - | ๔๕๐,๐๐๐ งบ โดยประมาณ | - | มีวางระบายน้ำ ที่ดำเนินการ เพิ่มขึ้น | การระบายน้ำได้ดีขึ้น | กองช่าง |
| ๗๙ | ก่อสร้างวางระบายน้ำ คสล. (หน้าบ้านนายเดช-รร.บ้าน แม่ผาง) หมู่ที่ ๕ | เพื่อให้สามารถระบาย น้ำได้สะดวกและมี ประสิทธิภาพ | วางระบายน้ำ คสล. จำนวน ๑ แห่ง | - | - | - | ๔๕๐,๐๐๐ งบ โดยประมาณ | - | มีวางระบายน้ำ ที่ดำเนินการ เพิ่มขึ้น | การระบายน้ำได้ดีขึ้น | กองช่าง |
| ๘๐ | ก่อสร้างถนน คสล. ซอย ๓ (ดงเย็น) หมู่ที่ ๕ | เพื่อให้มีเส้นทาง คมนาคมที่สะดวกและ ปลอดภัยแก่ประชาชน | ก่อสร้างถนน คสล. จำนวน ๑ สาย | - | - | - | ๓๐๐,๐๐๐ งบ โดยประมาณ | - | มีถนน ที่ได้มาตรฐาน ก่อสร้างเพิ่มขึ้น | ประชาชนได้รับความ สะดวกและปลอดภัย ในการสัญจรไปมา | กองช่าง |
| ๘๑ | ก่อสร้างถนน คสล. ซอย ๑ (สันสลี) หมู่ที่ ๕ | เพื่อให้มีเส้นทาง คมนาคมที่สะดวกและ ปลอดภัยแก่ประชาชน | ก่อสร้างถนน คสล. จำนวน ๑ สาย | - | - | - | ๓๐๐,๐๐๐ งบ โดยประมาณ | - | มีถนน ที่ได้มาตรฐาน ก่อสร้างเพิ่มขึ้น | ประชาชนได้รับความ สะดวกและปลอดภัย ในการสัญจรไปมา | กองช่าง |
| ๘๒ | ก่อสร้างถนน คสล. ซอย ๔ (ดงเจริญ) หมู่ที่ ๕ | เพื่อให้มีเส้นทาง คมนาคมที่สะดวกและ ปลอดภัยแก่ประชาชน | ก่อสร้างถนน คสล. จำนวน ๑ สาย | - | - | - | - | ๓๐๐,๐๐๐ งบ โดยประมาณ | มีถนน ที่ได้มาตรฐาน ก่อสร้างเพิ่มขึ้น | ประชาชนได้รับความ สะดวกและปลอดภัย ในการสัญจรไปมา | กองช่าง |
| ๘๓ | ก่อสร้างถนน คสล. ซอย ๑๑ หมู่ที่ ๕ | เพื่อให้มีเส้นทาง คมนาคมที่สะดวกและ ปลอดภัยแก่ประชาชน | ก่อสร้างถนน คสล. จำนวน ๑ สาย | - | - | - | - | ๓๐๐,๐๐๐ งบ โดยประมาณ | มีถนน ที่ได้มาตรฐาน ก่อสร้างเพิ่มขึ้น | ประชาชนได้รับความ สะดวกและปลอดภัย ในการสัญจรไปมา | กองช่าง |
| ๘๔ | ก่อสร้างถนน คสล. ทางเข้าศาลเจ้าบ้าน หมู่ที่ ๕ | เพื่อให้มีเส้นทาง คมนาคมที่สะดวกและ ปลอดภัยแก่ประชาชน | ก่อสร้างถนน คสล. จำนวน ๑ สาย | - | - | - | - | ๓๐๐,๐๐๐ งบ โดยประมาณ | มีถนน ที่ได้มาตรฐาน ก่อสร้างเพิ่มขึ้น | ประชาชนได้รับความ สะดวกและปลอดภัย ในการสัญจรไปมา | กองช่าง |
| ๘๕ | ก่อสร้างท่อลอดเหลี่ยม คสล. (ที่นางงสิทธิ์ เกตุแก้ว) หมู่ที่ ๕ | เพื่อให้สามารถ ระบายน้ำได้สะดวก และมีประสิทธิภาพ | ท่อลอดเหลี่ยม คสล. จำนวน ๑ แห่ง | - | - | - | - | ๓๕๐,๐๐๐ งบ โดยประมาณ | มีท่อลอดเหลี่ยม ที่ดำเนินการ เพิ่มขึ้น | การระบายน้ำได้ดีขึ้น | กองช่าง |

| ที่ | โครงการ | วัตถุประสงค์ | เป้าหมาย (ผลผลิตของ โครงการ) | งบประมาณและที่ผ่านมา | | | | | ตัวชี้วัด (KPI) | ผลที่คาดว่าจะ ได้รับ | หน่วยงาน รับผิดชอบ หลัก |
|-----|--|--|--|----------------------|---------------|----------------------------|----------------------------|----------------------------|---|--|-------------------------------|
| | | | | ๒๕๖๑ (บาท) | ๒๕๖๒ (บาท) | ๒๕๖๓ (บาท) | ๒๕๖๔ (บาท) | ๒๕๖๕ (บาท) | | | |
| ๘๖ | เสริมคันบ่อน้ำสาธารณะ ข้างวัด หมู่ที่ ๕ | เพื่อป้องกันคันดินบ่อน้ำ สาธารณะพังทลาย | เสริมคันบ่อน้ำ จำนวน ๑ แห่ง | - | - | - | - | ๒๐๐,๐๐๐ งบ โดยประมาณ | มีคันบ่อน้ำ สาธารณะเพิ่มขึ้น | ป้องกันคันดินบ่อน้ำ สาธารณะพังทลาย | กองช่าง |
| *๘๗ | ก่อสร้างระบบประปา หมู่บ้าน หมู่ที่ ๖ | เพื่อให้ประชาชน มีน้ำเพียงพอ ต่อการอุปโภคบริโภค และทำการเกษตร | ก่อสร้างระบบ ประปาหมู่บ้าน หมู่ที่ ๖ จำนวน ๑ ระบบ | - | - | - | ๗๐๐,๐๐๐ | ๗๐๐,๐๐๐ | ได้ก่อสร้าง ระบบประปา จำนวน ๑ ระบบ | ประชาชน มีน้ำเพียงพอ ต่อการอุปโภคบริโภค และทำการเกษตร | กองช่าง |
| ๘๘ | ก่อสร้างถนน คสล. ซอย ๑ (ซอยประปา) หมู่ที่ ๖ | เพื่อให้มีเส้นทาง คมนาคมที่สะดวกและ ปลอดภัยแก่ประชาชน | ก่อสร้างถนน คสล.จำนวน ๑ สาย | - | - | - | ๒๕๐,๐๐๐ งบ โดยประมาณ | - | มีถนน ที่ได้มาตรฐาน ก่อสร้างเพิ่มขึ้น | ประชาชนได้รับความ สะดวกและปลอดภัย ในการสัญจรไปมา | กองช่าง |
| ๘๙ | ก่อสร้างแนวป้องกัน ตลิ่งหนองกว้าง หมู่ที่ ๖ | เพื่อป้องกันตลิ่ง หนองกว้างพังทลาย | แนวป้องกันตลิ่ง จำนวน ๑ แห่ง | - | - | - | - | ๓๐๐,๐๐๐ งบ โดยประมาณ | มีแนวป้องกัน ตลิ่งเพิ่มขึ้น | ป้องกันตลิ่งพังทลาย | กองช่าง |
| ๙๐ | ปรับปรุงภูมิทัศน์ ฌาปนสถานหนองกว้าง | เพื่อให้ฌาปนสถาน หนองกว้างรองรับ ประชาชนในงาน ฌาปนกิจ | ฌาปนสถาน จำนวน ๑ แห่ง | - | - | ๑๐๐,๐๐๐ งบ โดยประมาณ | ๑๐๐,๐๐๐ งบ โดยประมาณ | ๑๐๐,๐๐๐ งบ โดยประมาณ | ประชาชน ในงานฌาปนกิจ | ฌาปนสถาน หนองกว้างรองรับ ประชาชนในงาน ฌาปนกิจ | กองช่าง |
| ๙๑ | ก่อสร้างถนน คสล. ซอย ๖/๑ หมู่ที่ ๑๑ | เพื่อให้มีเส้นทาง คมนาคมที่สะดวกและ ปลอดภัยแก่ประชาชน | ก่อสร้างถนน คสล.จำนวน ๑ สาย | - | - | ๒๕๐,๐๐๐ งบ โดยประมาณ | - | - | มีถนน ที่ได้มาตรฐาน ก่อสร้างเพิ่มขึ้น | ประชาชนได้รับความ สะดวกและปลอดภัย ในการสัญจรไปมา | กองช่าง |
| ๙๒ | ก่อสร้างอาคาร อเนกประสงค์ฌาปนสถาน หมู่ที่ ๑๑ | เพื่อเป็นที่พักบริการ ให้แก่ประชาชน ในงานฌาปนกิจ | อาคาร อเนกประสงค์ จำนวน ๑ หลัง | - | - | - | ๖๐๐,๐๐๐ งบ โดยประมาณ | - | มีอาคาร อเนกประสงค์ที่ ก่อสร้างเพิ่มขึ้น | ประชาชนสามารถ ใช้บริการเป็นที่พัก ในงานฌาปนกิจ | กองช่าง |
| ๙๓ | ก่อสร้างฝายปิดรางระบาย น้ำ หมู่ที่ ๑๑ | เพื่อให้มีเส้นทาง คมนาคมที่สะดวกและ ปลอดภัยแก่ประชาชน | ก่อสร้างฝายปิด รางระบายน้ำ จำนวน ๑ สาย | - | - | - | ๒๕๐,๐๐๐ งบ โดยประมาณ | - | มีฝายปิดราง ระบายน้ำที่ได้ มาตรฐานเพิ่มขึ้น | ประชาชนได้รับความ สะดวกและปลอดภัย ในการสัญจรไปมา | กองช่าง |

*โครงการที่ ๘๗ เปลี่ยนแปลงโดยแผนพัฒนาท้องถิ่น (พ.ศ.๒๕๖๑ - ๒๕๖๕) เพิ่มเติมและเปลี่ยนแปลงครั้งที่ ๙/๒๕๖๔ ประกาศเมื่อวันที่ ๑๓ สิงหาคม ๒๕๖๔

| ที่ | โครงการ | วัตถุประสงค์ | เป้าหมาย (ผลผลิตของ โครงการ) | งบประมาณและที่ผ่านมา | | | | | ตัวชี้วัด (KPI) | ผลที่คาดว่าจะได้รับ | หน่วยงาน รับผิดชอบ หลัก |
|-----|--|--|---|----------------------|---------------|---------------|---------------|----------------------------|--|--|-------------------------------|
| | | | | ๒๕๖๑ (บาท) | ๒๕๖๒ (บาท) | ๒๕๖๓ (บาท) | ๒๕๖๔ (บาท) | ๒๕๖๕ (บาท) | | | |
| ๙๔ | ก่อสร้างอาคาร อเนกประสงค์ประจำ หมู่บ้าน หมู่ที่ ๑๑ | เพื่อรองรับกิจกรรม ต่างๆของหมู่บ้าน | อาคาร อเนกประสงค์ จำนวน ๑ หลัง | - | - | - | - | ๖๐๐,๐๐๐ งบ โดยประมาณ | มีอาคาร อเนกประสงค์ ที่ก่อสร้างเพิ่มขึ้น | ประชาชนสามารถ ใช้เป็นกิจกรรมต่างๆ ของหมู่บ้าน | กองช่าง |
| ๙๕ | ก่อสร้างถนน คสล. ซอย ๑/๒ หมู่ที่ ๑๑ | เพื่อให้มีเส้นทาง คมนาคมที่สะดวกและ ปลอดภัยแก่ประชาชน | ก่อสร้าง ถนน คสล. จำนวน ๑ สาย | - | - | - | - | ๓๐๐,๐๐๐ งบ โดยประมาณ | มีถนน ที่ได้มาตรฐาน ก่อสร้างเพิ่มขึ้น | ประชาชนได้รับความ สะดวกและปลอดภัย ในการสัญจรไปมา | กองช่าง |
| *๙๖ | ปรับปรุง/ซ่อมแซมระบบ ประปาหมู่บ้าน หมู่ที่ ๑, ๓, ๕, ๖, และหมู่ที่ ๑๑ | เพื่อให้ประชาชน มีน้ำไว้ใช้เพื่ออุปโภค บริโภคอย่างเพียงพอ | ปรับปรุงระบบ ประปาหมู่บ้าน จำนวน ๕ แห่ง | - | - | ๓๐๐,๐๐๐ | ๕๐๐,๐๐๐ | ๕๐๐,๐๐๐ | ระบบประปา มีประสิทธิภาพ มากยิ่งขึ้น | ประชาชนมีน้ำไว้ สำหรับอุปโภคบริโภค อย่างเพียงพอ | กองช่าง |
| *๙๗ | เจาะบ่อบาดาล | เพื่อให้ประชาชนมีน้ำ เพียงพอต่อการ อุปโภคบริโภคและทำ การเกษตร | เจาะบ่อบาดาล ในพื้นที่ ตำบลปากอคำ จำนวน ๒ บ่อ (ม.๔ และ ม.๖) | - | - | - | ๑,๔๐๐,๐๐๐ | ๑,๔๐๐,๐๐๐ | ได้เจาะบ่อ บาดาล จำนวน ๒ บ่อ | ประชาชน มีน้ำเพียงพอ ต่อการอุปโภคบริโภค และทำการเกษตร | กองช่าง |
| ๙๘ | โครงการปรับปรุงพื้นอาคาร สำนักงาน อบต.ปากอคำ | เพื่อโครงการปรับปรุง พื้นอาคารสำนักงาน อบต.ปากอคำ | พื้นอาคาร สำนักงาน อบต.ปากอคำ | - | - | - | ๗๙,๐๐๐ | - | พื้นอาคาร สำนักงาน อบต.ปากอคำ ได้รับการปรับปรุง | พื้นอาคารสำนักงาน อบต.ปากอคำ ได้รับการปรับปรุง | กองช่าง |
| ๙๙ | โครงการติดตั้งไฟฟ้าส่อง สว่างพลังงานแสงอาทิตย์ | เพื่อเพิ่มแสงสว่าง บริเวณถนน ในเขตพื้นที่ อบต.ปากอคำ | พื้นที่เขต อบต.ปากอคำ | - | - | - | ๕๖๐,๐๐๐ | ๕๖๐,๐๐๐ | ได้ติดตั้งไฟฟ้า ส่องสว่าง พลังงาน แสงอาทิตย์ | เขตพื้นที่ อบต.ปากอคำ มีแสงสว่างเพิ่มเติม | กองช่าง |

*โครงการที่ ๙๖ เปลี่ยนแปลงโดยแผนพัฒนาท้องถิ่น (พ.ศ.๒๕๖๑ - ๒๕๖๕) เพิ่มเติมและเปลี่ยนแปลงครั้งที่ ๗/๒๕๖๔ ประกาศเมื่อวันที่ ๘ กุมภาพันธ์ ๒๕๖๔

*โครงการที่ ๙๗ เปลี่ยนแปลงโดยแผนพัฒนาท้องถิ่น (พ.ศ.๒๕๖๑ - ๒๕๖๕) เพิ่มเติมและเปลี่ยนแปลงครั้งที่ ๙/๒๕๖๔ ประกาศเมื่อวันที่ ๑๓ สิงหาคม ๒๕๖๔

หมายเหตุ : โครงการที่ ๕๕ - ๙๗ เพิ่มเติมโดยแผนพัฒนาท้องถิ่น (พ.ศ.๒๕๖๑ - ๒๕๖๕) เพิ่มเติมครั้งที่ ๔/๒๕๖๓ ประกาศเมื่อวันที่ ๑๓ กุมภาพันธ์ ๒๕๖๓

โครงการที่ ๙๘ - ๙๙ เพิ่มเติมโดยแผนพัฒนาท้องถิ่น (พ.ศ.๒๕๖๑ - ๒๕๖๕) เพิ่มเติมครั้งที่ ๖/๒๕๖๓ ประกาศเมื่อวันที่ ๑๓ พฤศจิกายน ๒๕๖๓

| ที่ | โครงการ | วัตถุประสงค์ | เป้าหมาย (ผลผลิตของ โครงการ) | งบประมาณและที่ผ่านมา | | | | | ตัวชี้วัด (KPI) | ผลที่คาดว่าจะ ได้รับ | หน่วยงาน รับผิดชอบ หลัก |
|-----|---|---|---|----------------------|---------------|---------------|--------------------|--------------------|---|---|-------------------------------|
| | | | | ๒๕๖๑ (บาท) | ๒๕๖๒ (บาท) | ๒๕๖๓ (บาท) | ๒๕๖๔ (บาท) | ๒๕๖๕ (บาท) | | | |
| ๑๐๐ | ปรับปรุงอาคารสำนักงาน กองช่าง อบต. ป่าก่อดำ | เพื่อปรับปรุงอาคาร สำนักงานกองช่าง อบต.ป่าก่อดำ | อาคารสำนักงาน กองช่าง อบต.ป่าก่อดำ | - | - | - | - | ๕๐๐,๐๐๐ | อาคารสำนักงาน กองช่าง อบต.ป่าก่อดำ ได้รับการ ปรับปรุง | อาคารสำนักงาน กองช่าง อบต.ป่าก่อดำ ได้รับการปรับปรุง | กองช่าง |
| ๑๐๑ | ธนาคารน้ำใต้ดิน | เพื่อกักเก็บน้ำ ไว้ใต้ดิน | พื้นที่เขต อบต.ป่าก่อดำ | - | - | - | ๗๐๐,๐๐๐ | ๗๐๐,๐๐๐ | มีแหล่งกักเก็บ น้ำไว้ใต้ดิน | เขตพื้นที่ อบต.ป่าก่อดำ มีแหล่งกักเก็บน้ำ เพิ่มขึ้น | กองช่าง |
| ๑๐๒ | ปรับปรุงอาคาร โรงอาหาร ศพต.อบต.ป่าก่อดำ | เพื่อปรับปรุงอาคาร โรงอาหาร ศพต. อบต.ป่าก่อดำ | อาคารโรงอาหาร ศพต. อบต.ป่าก่อดำ | - | - | - | - | ๕๐๐,๐๐๐ | ได้ปรับปรุง อาคาร โรงอาหาร ศพต. อบต.ป่าก่อดำ | อาคาร โรงอาหาร ศพต.อบต.ป่าก่อดำ ได้รับการปรับปรุง | กองช่าง |
| ๑๐๓ | ปรับปรุงระบบไฟฟ้า ภายในที่ทำการ อบต. ป่าก่อดำ | เพื่อปรับปรุงระบบ ไฟฟ้าภายในที่ทำการ อบต.ป่าก่อดำ | ภายในที่ทำการ อบต.ป่าก่อดำ | - | - | - | ๓๐๐,๐๐๐ | ๓๐๐,๐๐๐ | ได้ปรับปรุง ระบบไฟฟ้า ภายในที่ทำการ อบต.ป่าก่อดำ | ระบบไฟฟ้า ภายในที่ทำการ อบต. ป่าก่อดำ ได้รับการ ปรับปรุง | กองช่าง |
| ๑๐๔ | ดินแลกน้ำ | เพื่อเพิ่มแหล่งน้ำ ในเขตพื้นที่ อบต.ป่าก่อดำ | เขตพื้นที่ อบต.ป่าก่อดำ | - | - | - | ไม่ใช้ งบประมาณ | ไม่ใช้ งบประมาณ | ได้เพิ่มแหล่งน้ำ ในเขตพื้นที่ อบต.ป่าก่อดำ | ในเขตพื้นที่ อบต.ป่าก่อดำ มีแหล่งน้ำ เพิ่มมากขึ้น | กองช่าง |
| ๑๐๕ | ก่อสร้างรางระบายน้ำ ค.ส.ล. แบบมีฝาปิด พร้อมขยายผิวทางจราจร ซอย ๘ | เพื่อขยายพื้นที่สัญจร บริเวณหน้าอาคาร อเนกประสงค์ หมู่ที่ ๑ | สองข้างทาง บริเวณ หน้าอาคาร อเนกประสงค์ หมู่ที่ ๑ ซอย ๘ สองข้างทาง ยาว ๒๘๐ ม. | - | - | - | - | ๗๕๐,๐๐๐ | มีรางระบายน้ำ ที่ได้มาตรฐาน และขยายพื้นที่ การสัญจร | มีพื้นที่สัญจร กว้างขวางขึ้น | กองช่าง |

| ที่ | โครงการ | วัตถุประสงค์ | เป้าหมาย (ผลผลิตของ โครงการ) | งบประมาณและที่ผ่านมา | | | | | ตัวชี้วัด (KPI) | ผลที่คาดว่าจะ ได้รับ | หน่วยงาน รับผิดชอบ หลัก |
|-----|---|---|---|----------------------|---------------|---------------|---------------|---------------|--|---|-------------------------------|
| | | | | ๒๕๖๑ (บาท) | ๒๕๖๒ (บาท) | ๒๕๖๓ (บาท) | ๒๕๖๔ (บาท) | ๒๕๖๕ (บาท) | | | |
| ๑๐๖ | ปรับปรุงระบบไฟฟ้า ภายในหมู่บ้าน หมู่ที่ ๑ | เพื่อปรับปรุงระบบ ไฟฟ้าภายในหมู่บ้าน | ระบบไฟฟ้า ภายในหมู่บ้าน หมู่ที่ ๑ | - | - | - | - | ๕๐๐,๐๐๐ | ได้ปรับปรุง ระบบไฟฟ้า ภายในหมู่บ้าน | ระบบไฟฟ้าภายใน หมู่บ้านได้รับการ ปรับปรุง | กองช่าง |
| ๑๐๗ | ติดตั้งระบบไฟฟ้าพลังงาน แสงอาทิตย์ สำหรับระบบ ประปาหมู่บ้าน หมู่ที่ ๑ | เพื่อเพิ่มประสิทธิภาพ ในการบริหาร จัดการประปาหมู่บ้าน | ประปาหมู่บ้าน หมู่ที่ ๑ จำนวน ๓ จุด | - | - | - | ๕๐๐,๐๐๐ | ๕๐๐,๐๐๐ | ได้ติดตั้งระบบ ไฟฟ้าพลังงาน แสงอาทิตย์ สำหรับระบบ ประปาหมู่บ้าน หมู่ที่ ๑ | การบริหารจัดการ ประปาหมู่บ้าน มีประสิทธิภาพ เพิ่มมากขึ้น | กองช่าง |
| ๑๐๘ | ติดตั้งไฟฟ้าส่องสว่าง พลังงานแสงอาทิตย์ หมู่ที่ ๑ | เพื่อเพิ่มแสงสว่าง บริเวณทางแยก ยามค่ำคืน | บริเวณทางแยก หรือจุดเสี่ยง ภายในหมู่บ้าน หมู่ที่ ๑ | - | - | - | ๕๐๐,๐๐๐ | ๕๐๐,๐๐๐ | ได้ติดตั้งไฟฟ้า ส่องสว่าง พลังงาน แสงอาทิตย์ | ได้เพิ่มแสงสว่าง บริเวณทางแยกและ จุดเสี่ยงยามค่ำคืน | กองช่าง |
| ๑๐๙ | ก่อสร้างขยายผิวทางจราจร บริเวณหน้าวัดโป่งมอญ สองข้างทาง | เพื่อขยายพื้นที่สัญจร บริเวณหน้าวัดโป่ง มอญเชื่อมตำบลบัวสลี | สองข้างทาง บริเวณ หน้าวัดโป่งมอญ เชื่อมตำบลบัวสลี กว้าง ๑.๕๐ ม. ยาว ๑๗๐ ม. | - | - | - | - | ๓๐๐,๐๐๐ | ขยายผิวทาง จราจร | พื้นที่สัญจรบริเวณ หน้าวัดโป่งมอญ เชื่อมตำบลบัวสลี ได้รับการขยาย | กองช่าง |
| ๑๑๐ | ก่อสร้างฝายลำน้ำ เหมืองกลาง หมู่ที่ ๑ | เพื่อเพิ่มประสิทธิภาพ ในการบริหาร จัดการน้ำ | ลำน้ำ เหมืองกลาง หมู่ที่ ๑ จำนวน ๑ จุด | - | - | - | - | ๓๐๐,๐๐๐ | ได้ก่อสร้างฝาย ลำน้ำเหมืองกลาง หมู่ที่ ๑ จำนวน ๑ จุด | ได้เพิ่มประสิทธิภาพ ในการบริหารจัดการน้ำ | กองช่าง |

| ที่ | โครงการ | วัตถุประสงค์ | เป้าหมาย (ผลผลิตของ โครงการ) | งบประมาณและที่ผ่านมา | | | | | ตัวชี้วัด (KPI) | ผลที่คาดว่าจะ ได้รับ | หน่วยงาน รับผิดชอบ หลัก |
|-----|---|---|--|----------------------|---------------|---------------|---------------|---------------|---|--|-------------------------------|
| | | | | ๒๕๖๑ (บาท) | ๒๕๖๒ (บาท) | ๒๕๖๓ (บาท) | ๒๕๖๔ (บาท) | ๒๕๖๕ (บาท) | | | |
| ๑๑๑ | ก่อสร้างเสริมไหล่ทางด้วย ดินลูกรังสองข้างทาง ซอย ๑-๑๘ หมู่ที่ ๑ | เพื่อขยายพื้นที่สัญจร | ไหล่ทาง ซอย ๑ - ๑๘ ภายในหมู่บ้าน หมู่ที่ ๑ กว้าง ๐.๕๐ ม. ยาว ๔,๐๐๐ ม. | - | - | - | ๓๐๐,๐๐๐ | ๓๐๐,๐๐๐ | ได้เสริมไหล่ทาง ซอย ๑ - ๑๘ ภายในหมู่บ้าน | มีพื้นที่สัญจร เพิ่มมากขึ้น | กองช่าง |
| ๑๑๒ | ปรับปรุงระบบเสียงตามสาย ของหมู่บ้าน หมู่ที่ ๑ | เพื่อเพิ่มประสิทธิภาพ ระบบเสียงตามสาย | ระบบ เสียงตามสาย ของหมู่บ้าน หมู่ที่ ๑ | - | - | - | ๕๐,๐๐๐ | ๕๐,๐๐๐ | ได้ปรับปรุง ระบบเสียงตาม สายของหมู่บ้าน หมู่ที่ ๑ | ระบบเสียงตามสาย ของหมู่บ้าน มีประสิทธิภาพ มากขึ้น | กองช่าง |
| ๑๑๓ | ก่อสร้างถนน ค.ส.ล. ซอยทางเข้าฌาปนสถาน หมู่ที่ ๑ | เพื่อให้มีเส้นทาง คมนาคมที่สะดวก และเพิ่มความ ปลอดภัยแก่ผู้สัญจร | ถนนทางเข้า ฌาปนสถาน หมู่ที่ ๑ กว้าง ๔ ม. ยาว ๒๗๐ ม. | - | - | - | - | ๗๐๐,๐๐๐ | ได้ก่อสร้าง ถนน ค.ส.ล. | ประชาชนได้รับความ สะดวกและปลอดภัย ในการสัญจร | กองช่าง |
| ๑๑๔ | ก่อสร้างฝาย ค.ส.ล. ลำน้ำร่องลึก หมู่ที่ ๑ | เพื่อเพิ่มประสิทธิภาพ ในการบริหาร จัดการน้ำ | ลำน้ำร่องลึก หมู่ที่ ๑ จำนวน ๑ จุด บริเวณที่นา นายเทพกร ปิงสมปาน | - | - | - | - | ๕๐๐,๐๐๐ | ได้ก่อสร้าง ฝาย ค.ส.ล. ลำน้ำร่องลึก หมู่ที่ ๑ จำนวน ๑ จุด | ได้เพิ่มประสิทธิภาพ ในการบริหารจัดการน้ำ | กองช่าง |
| ๑๑๕ | ก่อสร้างอาคารอเนกประสงค์ หมู่ที่ ๒ | เพื่อให้มีสถานที่ สำหรับจัดกิจกรรม สาธารณะ | ภายในหมู่บ้าน หมู่ที่ ๒ กว้าง ๘ ม. ยาว ๓๐ ม. | - | - | - | - | ๑,๔๐๐,๐๐๐ | ได้ก่อสร้าง อาคารอเนก ประสงค์ | ประชาชนมีสถานที่ สำหรับจัดกิจกรรม สาธารณะ | กองช่าง |

| ที่ | โครงการ | วัตถุประสงค์ | เป้าหมาย (ผลผลิตของ โครงการ) | งบประมาณและที่ผ่านมา | | | | | ตัวชี้วัด (KPI) | ผลที่คาดว่าจะ ได้รับ | หน่วยงาน รับผิดชอบ หลัก |
|------|---|---|--|----------------------|---------------|---------------|---------------|---------------|--|--|-------------------------------|
| | | | | ๒๕๖๑ (บาท) | ๒๕๖๒ (บาท) | ๒๕๖๓ (บาท) | ๒๕๖๔ (บาท) | ๒๕๖๕ (บาท) | | | |
| ๑๑๖ | ติดตั้งไฟฟ้าส่องสว่าง พลังงานแสงอาทิตย์ หมู่ที่ ๒ | เพื่อเพิ่มแสงสว่าง บริเวณทางแยก ยามค่ำคืน | บริเวณทางแยก หรือจุดเสี่ยง ภายในหมู่บ้าน หมู่ที่ ๒ | - | - | - | ๕๐๐,๐๐๐ | ๕๐๐,๐๐๐ | ได้ติดตั้งไฟฟ้า ส่องสว่าง พลังงาน แสงอาทิตย์ | ได้เพิ่มแสงสว่าง บริเวณทางแยกและ จุดเสี่ยงยามค่ำคืน | กองช่าง |
| ๑๑๗ | ติดตั้งระบบไฟฟ้าพลังงาน แสงอาทิตย์ สำหรับระบบ ประปาหมู่บ้าน หมู่ที่ ๒ | เพื่อเพิ่มประสิทธิภาพ ในการบริหาร จัดการประปาหมู่บ้าน | ประปาหมู่บ้าน หมู่ที่ ๒ | - | - | - | ๕๐๐,๐๐๐ | ๕๐๐,๐๐๐ | ได้ติดตั้งระบบ ไฟฟ้าพลังงาน แสงอาทิตย์ สำหรับระบบ ประปาหมู่บ้าน หมู่ที่ ๒ | การบริหารจัดการ ประปาหมู่บ้าน มีประสิทธิภาพ เพิ่มมากขึ้น | กองช่าง |
| ๑๑๘ | ก่อสร้างห้องน้ำ บริเวณอาคารอเนกประสงค์ ประจำหมู่บ้าน หมู่ที่ ๒ | เพื่อให้บริการแก่ผู้มา ใช้บริการ ณ อาคาร อเนกประสงค์ประจำ หมู่บ้าน | บริเวณอาคาร อเนกประสงค์ ประจำหมู่บ้าน หมู่ที่ ๒ กว้าง ๓ ม. ยาว ๗.๕ ม. | - | - | - | - | ๓๐๐,๐๐๐ | ได้ก่อสร้าง ห้องน้ำบริเวณ อาคาร อเนกประสงค์ ประจำหมู่บ้าน หมู่ที่ ๒ | มีห้องน้ำสำหรับ ผู้มาใช้บริการ ณ อาคารอเนกประสงค์ ประจำหมู่บ้าน | กองช่าง |
| *๑๑๙ | ขุดเจาะบ่อบาดาล หมู่ที่ ๓ | เพื่อให้ประชาชนมีน้ำ เพียงพอต่อการ อุปโภคบริโภคและทำ การเกษตร | เจาะบ่อบาดาล ในพื้นที่ หมู่ที่ ๓ ตำบล ป่าก่อตำ จำนวน ๑ บ่อ | - | - | - | ๗๐๐,๐๐๐ | ๗๐๐,๐๐๐ | ได้เจาะบ่อ บาดาล จำนวน ๑ บ่อ | ประชาชนมีน้ำ เพียงพอต่อการ อุปโภคบริโภคและทำ การเกษตร | กองช่าง |
| ๑๒๐ | ก่อสร้างระบบประปา บาดาล | เพื่อให้มีน้ำใช้สำหรับ การอุปโภคบริโภค อย่างเพียงพอ | ประปาหมู่บ้าน หมู่ที่ ๓ ขนาด ๑๒ ลบ.ม. หมู่ที่ ๓ | - | - | - | ๕๐๐,๐๐๐ | ๕๐๐,๐๐๐ | ได้ก่อสร้าง ระบบประปา พร้อมถังแชมเปญ หมู่ที่ ๓ | ประชาชน มีน้ำใช้สำหรับ การอุปโภคบริโภค อย่างเพียงพอ | กองช่าง |

*โครงการที่ ๑๑๙ เปลี่ยนแปลงโดยแผนพัฒนาท้องถิ่น (พ.ศ.๒๕๖๑ - ๒๕๖๕) เพิ่มเติมและเปลี่ยนแปลงครั้งที่ ๙/๒๕๖๔ ประกาศเมื่อวันที่ ๑๓ สิงหาคม ๒๕๖๔

| ที่ | โครงการ | วัตถุประสงค์ | เป้าหมาย (ผลผลิตของ โครงการ) | งบประมาณและที่ผ่านมา | | | | | ตัวชี้วัด (KPI) | ผลที่คาดว่าจะ ได้รับ | หน่วยงาน รับผิดชอบ หลัก |
|-----|---|---|--|----------------------|---------------|---------------|---------------|---------------|--|---|-------------------------------|
| | | | | ๒๕๖๑ (บาท) | ๒๕๖๒ (บาท) | ๒๕๖๓ (บาท) | ๒๕๖๔ (บาท) | ๒๕๖๕ (บาท) | | | |
| ๑๒๑ | ติดตั้งระบบไฟฟ้าพลังงาน แสงอาทิตย์ สำหรับระบบ ประปาหมู่บ้าน หมู่ที่ ๓ | เพื่อเพิ่มประสิทธิภาพ ในการบริหาร จัดการประปาหมู่บ้าน | ประปาหมู่บ้าน หมู่ที่ ๓ | - | - | - | ๕๐๐,๐๐๐ | ๕๐๐,๐๐๐ | ได้ติดตั้งระบบ ไฟฟ้าพลังงาน แสงอาทิตย์ สำหรับระบบ ประปาหมู่บ้าน หมู่ที่ ๓ | การบริหารจัดการ ประปาหมู่บ้าน มีประสิทธิภาพ เพิ่มมากขึ้น | กองช่าง |
| ๑๒๒ | ติดตั้งไฟฟ้าส่องสว่าง พลังงานแสงอาทิตย์ หมู่ที่ ๓ | เพื่อเพิ่มแสงสว่าง บริเวณทางแยก ยามค่ำคืน | บริเวณทางแยก หรือจุดเสี่ยง ภายในหมู่บ้าน หมู่ที่ ๓ | - | - | - | ๕๐๐,๐๐๐ | ๕๐๐,๐๐๐ | ได้ติดตั้งไฟฟ้า ส่องสว่าง พลังงาน แสงอาทิตย์ | ได้เพิ่มแสงสว่าง บริเวณทางแยกและ จุดเสี่ยงยามค่ำคืน | กองช่าง |
| ๑๒๓ | ก่อสร้างวางท่อ ค.ส.ล. พร้อมขยายผิวทางจราจร | เพื่อเพิ่มประสิทธิภาพ ในระบายน้ำ | บริเวณหน้าวัด สันต้นม่วง หมู่ที่ ๓ กว้าง ๑ ม. ยาว ๑๐๐ ม. | - | - | - | - | ๕๐๐,๐๐๐ | ได้วางท่อพร้อม ขยายผิวทาง จราจร หมู่ที่ ๓ บริเวณหน้า วัดสันต้นม่วง | การระบายน้ำมี ประสิทธิภาพเพิ่มมาก ขึ้น | กองช่าง |
| ๑๒๔ | ก่อสร้างถนน ค.ส.ล. ซอย ๘/๒ หมู่ที่ ๔ | เพื่อให้มีเส้นทาง คมนาคมที่สะดวก และเพิ่มความ ปลอดภัยแก่ผู้สัญจร | ถนน ภายในหมู่บ้าน หมู่ที่ ๔ ซอย ๘/๒ กว้าง ๔ ม. ยาว ๑๕๐ ม. | - | - | - | - | ๓๘๐,๐๐๐ | ได้ก่อสร้าง ถนน ค.ส.ล. | ประชาชนได้รับความ สะดวกและปลอดภัย ในการสัญจร | กองช่าง |
| ๑๒๕ | ติดตั้งระบบไฟฟ้าพลังงาน แสงอาทิตย์ สำหรับระบบ ประปาหมู่บ้าน หมู่ที่ ๔ | เพื่อเพิ่มประสิทธิภาพ ในการบริหาร จัดการประปาหมู่บ้าน | ประปาหมู่บ้าน หมู่ที่ ๔ | - | - | - | ๕๐๐,๐๐๐ | ๕๐๐,๐๐๐ | ได้ติดตั้งระบบ ไฟฟ้าพลังงาน แสงอาทิตย์ สำหรับระบบ ประปาหมู่บ้าน หมู่ที่ ๔ | การบริหารจัดการ ประปาหมู่บ้าน มีประสิทธิภาพ เพิ่มมากขึ้น | กองช่าง |

| ที่ | โครงการ | วัตถุประสงค์ | เป้าหมาย (ผลผลิตของ โครงการ) | งบประมาณและที่ผ่านมา | | | | | ตัวชี้วัด (KPI) | ผลที่คาดว่าจะ ได้รับ | หน่วยงาน รับผิดชอบ หลัก |
|-----|---|---|--|----------------------|---------------|---------------|---------------|---------------|---|--|-------------------------------|
| | | | | ๒๕๖๑ (บาท) | ๒๕๖๒ (บาท) | ๒๕๖๓ (บาท) | ๒๕๖๔ (บาท) | ๒๕๖๕ (บาท) | | | |
| ๑๒๖ | ติดตั้งไฟฟ้าส่องสว่าง พลังงานแสงอาทิตย์ หมู่ที่ ๔ | เพื่อเพิ่มแสงสว่าง บริเวณทางแยก ยามค่ำคืน | บริเวณทางแยก หรือจุดเสี่ยง ภายในหมู่บ้าน หมู่ที่ ๔ | - | - | - | ๕๐๐,๐๐๐ | ๕๐๐,๐๐๐ | ได้ติดตั้งไฟฟ้า ส่องสว่าง พลังงาน แสงอาทิตย์ | ได้เพิ่มแสงสว่าง บริเวณทางแยกและ จุดเสี่ยงยามค่ำคืน | กองช่าง |
| ๑๒๗ | ก่อสร้างลานคอนกรีต บริเวณอาคารอเนกประสงค์ หมู่ที่ ๔ | เพื่อให้ประชาชน มีลานสำหรับ จัดกิจกรรม | บริเวณอาคาร อเนกประสงค์ หมู่ที่ ๔ พื้นที่ ๘๐๐ ตร.ม. | - | - | - | - | ๕๐๐,๐๐๐ | ได้ก่อสร้างลาน คอนกรีต บริเวณอาคาร อเนกประสงค์ | ประชาชนมีลาน สำหรับจัดกิจกรรม | กองช่าง |
| ๑๒๘ | ก่อสร้างฝายน้ำล้น ค.ส.ล. ลำเหมืองกลางท่าซี้เหล็ก | เพื่อเพิ่มประสิทธิภาพ ในการบริหาร จัดการน้ำ | น้ำเหมืองกลาง ท่าซี้เหล็ก หมู่ที่ ๔ | - | - | - | ๑๕๐,๐๐๐ | ๑๕๐,๐๐๐ | มีฝายกั้นน้ำ เหมืองกลาง ท่าซี้เหล็ก หมู่ที่ ๔ | การระบายน้ำ มีประสิทธิภาพ เพิ่มมากขึ้น | กองช่าง |
| ๑๒๙ | ก่อสร้างถนนดินลูกรัง | เพื่อให้มีเส้นทาง คมนาคมที่สะดวก และเพิ่มความ ปลอดภัยแก่ผู้สัญจร | ถนนในซอย หมู่ที่ ๔ บริเวณบ้าน นายบุญเรือง กว้าง ๔ ม. ยาว ๖๐ ม. | - | - | - | - | ๑๗๐,๐๐๐ | ได้ถมดินลูกรัง | ประชาชน ได้รับความสะดวก และปลอดภัย ในการสัญจร | กองช่าง |
| ๑๓๐ | ก่อสร้างกำแพงกันดินพร้อม ขยายไหล่ทาง หมู่ที่ ๕ | เพื่อให้มีเส้นทาง คมนาคมที่สะดวกและ ปลอดภัยแก่ประชาชน | กำแพงกันดิน พร้อมขยาย ไหล่ทาง สองข้างทาง บริเวณ หน้าวัดทรายมูล หมู่ที่ ๕ | - | - | - | ๔๕๐,๐๐๐ | ๔๕๐,๐๐๐ | มีถนนที่ได้ มาตรฐาน ก่อสร้างเพิ่มขึ้น | ประชาชน ได้รับความสะดวก และปลอดภัย ในการสัญจรไปมา | กองช่าง |

| ที่ | โครงการ | วัตถุประสงค์ | เป้าหมาย (ผลผลิตของ โครงการ) | งบประมาณและที่ผ่านมา | | | | | ตัวชี้วัด (KPI) | ผลที่คาดว่าจะ ได้รับ | หน่วยงาน รับผิดชอบ หลัก |
|-----|---|---|--|----------------------|---------------|---------------|---------------|---------------|--|---|-------------------------------|
| | | | | ๒๕๖๑ (บาท) | ๒๕๖๒ (บาท) | ๒๕๖๓ (บาท) | ๒๕๖๔ (บาท) | ๒๕๖๕ (บาท) | | | |
| ๑๓๑ | ติดตั้งระบบไฟฟ้าพลังงาน แสงอาทิตย์ สำหรับระบบ ประปาหมู่บ้าน หมู่ที่ ๕ | เพื่อเพิ่มประสิทธิภาพ ในการบริหาร จัดการประปาหมู่บ้าน | ประปาหมู่บ้าน หมู่ที่ ๕ | - | - | - | ๕๐๐,๐๐๐ | ๕๐๐,๐๐๐ | ได้ติดตั้งระบบ ไฟฟ้าพลังงาน แสงอาทิตย์ สำหรับระบบ ประปาหมู่บ้าน หมู่ที่ ๕ | การบริหารจัดการ ประปาหมู่บ้าน มีประสิทธิภาพ เพิ่มมากขึ้น | กองช่าง |
| ๑๓๒ | ติดตั้งไฟฟ้าส่องสว่าง พลังงานแสงอาทิตย์ หมู่ที่ ๕ | เพื่อเพิ่มแสงสว่าง บริเวณทางแยก ยามค่ำคืน | บริเวณทางแยก หรือจุดเสี่ยง ภายในหมู่บ้าน หมู่ที่ ๕ | - | - | - | ๕๐๐,๐๐๐ | ๕๐๐,๐๐๐ | ได้ติดตั้งไฟฟ้า ส่องสว่าง พลังงาน แสงอาทิตย์ | ได้เพิ่มแสงสว่าง บริเวณทางแยกและ จุดเสี่ยงยามค่ำคืน | กองช่าง |
| ๑๓๓ | ก่อสร้างฝายน้ำล้น ค.ส.ล. หนองแก หมู่ที่ ๕ | เพื่อเพิ่มประสิทธิภาพ การบริหารจัดการน้ำ | ลำเหมืองหนอง แก หมู่ที่ ๕ | - | - | - | - | ๑๕๐,๐๐๐ | ได้ก่อสร้าง ฝายน้ำล้น ค.ส.ล. | การบริหารจัดการน้ำ มีประสิทธิภาพ เพิ่มมากขึ้น | กองช่าง |
| ๑๓๔ | ก่อสร้างฝายน้ำล้น ค.ส.ล. ลำเหมืองดอก หมู่ที่ ๕ | เพื่อเพิ่มประสิทธิภาพ การบริหารจัดการน้ำ | ลำเหมืองดอก หมู่ที่ ๕ | - | - | - | - | ๑๕๐,๐๐๐ | ได้ก่อสร้าง ฝายน้ำล้น ค.ส.ล. | การบริหารจัดการน้ำ มีประสิทธิภาพ เพิ่มมากขึ้น | กองช่าง |
| ๑๓๕ | ขุดลอกลำเหมืองกลาง หมู่ที่ ๕ | เพื่อเพิ่มประสิทธิภาพ การบริหารจัดการน้ำ | ลำเหมืองกลาง หมู่ที่ ๕ | - | - | - | ๓๐๐,๐๐๐ | ๓๐๐,๐๐๐ | ลำน้ำ เหมืองกลาง มีสภาพดีขึ้น | การบริหารจัดการน้ำ มีประสิทธิภาพ เพิ่มมากขึ้น | กองช่าง |
| ๑๓๖ | ก่อสร้างถนนหินคลุก ซอย ๑ ถึงซอย ๒/๒ | เพื่อให้มีเส้นทาง คมนาคมที่สะดวก และเพิ่มความ ปลอดภัยแก่ผู้สัญจร | ถนน ภายในหมู่บ้าน หมู่ที่ ๕ ซอย ๑ ถึง ซอย ๒/๒ (ดงเย็น) กว้าง ๔ ม. ยาว ๒๕๐ ม. | - | - | - | - | ๓๕๐,๐๐๐ | ได้ก่อสร้าง ถนนหินคลุก | ประชาชนได้รับความ สะดวกและปลอดภัย ในการสัญจร | กองช่าง |

| ที่ | โครงการ | วัตถุประสงค์ | เป้าหมาย (ผลผลิตของ โครงการ) | งบประมาณและที่ผ่านมา | | | | | ตัวชี้วัด (KPI) | ผลที่คาดว่าจะ ได้รับ | หน่วยงาน รับผิดชอบ หลัก |
|-----|---|---|--|----------------------|---------------|---------------|---------------|---------------|-------------------------------------|--|-------------------------------|
| | | | | ๒๕๖๑ (บาท) | ๒๕๖๒ (บาท) | ๒๕๖๓ (บาท) | ๒๕๖๔ (บาท) | ๒๕๖๕ (บาท) | | | |
| ๑๓๗ | ก่อสร้างฝายน้ำล้น ค.ส.ล. เหมืองกลาง (สันมะเค็ด) หมู่ที่ ๕ | เพื่อเพิ่มประสิทธิ ภาพ การบริหารจัดการน้ำ | ลำเหมืองกลาง (สันมะเค็ด) หมู่ที่ ๕ | - | - | - | - | ๓๐๐,๐๐๐ | ได้ก่อสร้าง ฝาย น้ำล้น ค.ส.ล. | การบริหารจัดการน้ำ มีประสิทธิ ภาพ เพิ่มมากขึ้น | กองช่าง |
| ๑๓๘ | ก่อสร้างฝายน้ำล้น ค.ส.ล. น้ำโจ้ หมู่ที่ ๕ | เพื่อเพิ่มประสิทธิ ภาพ การบริหารจัดการน้ำ | ลำเหมืองน้ำโจ้ | - | - | - | ๓๐๐,๐๐๐ | ๓๐๐,๐๐๐ | ได้ก่อสร้างฝาย น้ำล้น ค.ส.ล. | การบริหารจัดการน้ำ มีประสิทธิ ภาพ เพิ่มมากขึ้น | กองช่าง |
| ๑๓๙ | ปรับปรุงหนองน้ำ ก้อดป่าห้า หมู่ที่ ๕ | เพื่อเพิ่มประสิทธิ ภาพ การบริหารจัดการน้ำ | หนองน้ำ ก้อดป่าห้า หมู่ที่ ๕ | - | - | - | ๕๐๐,๐๐๐ | ๕๐๐,๐๐๐ | บ่อน้ำ ได้รับการ ปรับปรุง | การบริหารจัดการน้ำ มีประสิทธิ ภาพ เพิ่มมากขึ้น | กองช่าง |
| ๑๔๐ | ก่อสร้างถนน ค.ส.ล. ซอย ๒/๒ หมู่ที่ ๕ | เพื่อให้มีเส้นทาง คมนาคมที่สะดวก และเพิ่มความ ปลอดภัยแก่ผู้สัญจร | ถนนภายใน หมู่บ้าน หมู่ที่ ๕ ซอย ๒/๒ บริเวณประปา หมู่บ้านกว้าง ๔ ม. ยาว ๖๕ ม. | - | - | - | ๑๗๐,๐๐๐ | ๑๗๐,๐๐๐ | ได้ก่อสร้าง ถนน ค.ส.ล. | ประชาชน ได้รับความสะดวก และปลอดภัย ในการสัญจร | กองช่าง |
| ๑๔๑ | ขุดลอกลำเหมืองรอบ หนองก่าง หมู่ที่ ๕ | เพื่อเพิ่มประสิทธิ ภาพ การบริหารจัดการน้ำ | ลำเหมือง หนองก่าง หมู่บ้าน หมู่ที่ ๕ ระยะทาง ๒๐๐ ม. | - | - | - | ๕๐,๐๐๐ | ๕๐,๐๐๐ | ลำน้ำ เหมืองกลาง มีสภาพดีขึ้น | การบริหารจัดการน้ำ มีประสิทธิ ภาพ เพิ่มมากขึ้น | กองช่าง |
| ๑๔๒ | ก่อสร้างถนน ค.ส.ล. ซอย ๑/๒ หมู่ที่ ๖ | เพื่อให้มีเส้นทาง คมนาคมที่สะดวก และเพิ่มความ ปลอดภัยแก่ผู้สัญจร | ถนนภายใน หมู่บ้าน หมู่ที่ ๖ ซอย ๑/๒ กว้าง ๔ ม. ยาว ๓๔๐ ม. | - | - | - | - | ๘๒๐,๐๐๐ | ได้ก่อสร้าง ถนน ค.ส.ล. | ประชาชนได้รับความ สะดวกและปลอดภัย ในการสัญจร | กองช่าง |

| ที่ | โครงการ | วัตถุประสงค์ | เป้าหมาย (ผลผลิตของ โครงการ) | งบประมาณและที่ผ่านมา | | | | | ตัวชี้วัด (KPI) | ผลที่คาดว่าจะ ได้รับ | หน่วยงาน รับผิดชอบ หลัก |
|-----|--|---|---|----------------------|---------------|---------------|---------------|---------------|--|---|-------------------------------|
| | | | | ๒๕๖๑ (บาท) | ๒๕๖๒ (บาท) | ๒๕๖๓ (บาท) | ๒๕๖๔ (บาท) | ๒๕๖๕ (บาท) | | | |
| ๑๔๓ | ติดตั้งระบบไฟฟ้าพลังงาน แสงอาทิตย์ สำหรับระบบ ประปาหมู่บ้าน หมู่ที่ ๖ | เพื่อเพิ่มประสิทธิ ภาพในการบริหาร จัดการประปาหมู่บ้าน | ประปาหมู่บ้าน หมู่ที่ ๖ | - | - | - | ๕๐๐,๐๐๐ | ๕๐๐,๐๐๐ | ได้ติดตั้งระบบ ไฟฟ้าพลังงาน แสงอาทิตย์ สำหรับระบบ ประปาหมู่บ้าน หมู่ที่ ๖ | การบริหารจัดการ ประปาหมู่บ้าน มีประสิทธิภาพ เพิ่มมากขึ้น | กองช่าง |
| ๑๔๔ | ก่อสร้างถนน ค.ส.ล. ทางเข้า - ออก อาคารอเนกประสงค์ ประจำหมู่บ้าน หมู่ที่ ๖ | เพื่อให้มีเส้นทาง คมนาคมที่สะดวก และเพิ่มความ ปลอดภัยแก่ผู้สัญจร | ถนนเข้า - ออก อเนกประสงค์ ประจำหมู่บ้าน หมู่ที่ ๖ กว้าง ๔ ม. ยาว ๙๐ ม. | - | - | - | - | ๒๕๐,๐๐๐ | ได้ก่อสร้าง ถนน ค.ส.ล. | ประชาชนได้รับความ สะดวกและปลอดภัย ในการสัญจร | กองช่าง |
| ๑๔๕ | ก่อสร้างถนน ค.ส.ล. หมู่ที่ ๖ เชื่อมหมู่ที่ ๙ เทศบาลตำบลปากอคำ | เพื่อให้มีเส้นทาง คมนาคมที่สะดวก และเพิ่มความ ปลอดภัยแก่ผู้สัญจร | ถนน หมู่ที่ ๖ เชื่อมหมู่ที่ ๙ ตำบลปากอคำ กว้าง ๔ ม. ยาว ๔๐ ม. | - | - | - | ๑๐๐,๐๐๐ | ๑๐๐,๐๐๐ | ได้ก่อสร้าง ถนน ค.ส.ล. | ประชาชนได้รับความ สะดวกและปลอดภัย ในการสัญจร | กองช่าง |
| ๑๔๖ | ก่อสร้างถนน ค.ส.ล. ซอย ๑/๓ หมู่ที่ ๖ | เพื่อให้มีเส้นทาง คมนาคมที่สะดวก และเพิ่มความ ปลอดภัยแก่ผู้สัญจร | ถนน ภายในหมู่บ้าน หมู่ที่ ๖ ซอย ๑/๓ กว้าง ๔ ม. ยาว ๓๐๐ ม. | - | - | - | - | ๗๕๐,๐๐๐ | ได้ก่อสร้าง ถนน ค.ส.ล. | ประชาชนได้รับความ สะดวกและปลอดภัย ในการสัญจร | กองช่าง |
| ๑๔๗ | ก่อสร้างถนน ค.ส.ล. ซอย ๒/๑ หมู่ที่ ๖ | เพื่อให้มีเส้นทาง คมนาคมที่สะดวก และเพิ่มความ ปลอดภัยแก่ผู้สัญจร | ถนน ภายในหมู่บ้าน หมู่ที่ ๖ ซอย ๒/๑ กว้าง ๔ ม. ยาว ๓๐ ม. | - | - | - | - | ๑๐๐,๐๐๐ | ได้ก่อสร้าง ถนน ค.ส.ล. | ประชาชนได้รับความ สะดวกและปลอดภัย ในการสัญจร | กองช่าง |

| ที่ | โครงการ | วัตถุประสงค์ | เป้าหมาย (ผลผลิตของ โครงการ) | งบประมาณและที่ผ่านมา | | | | | ตัวชี้วัด (KPI) | ผลที่คาดว่าจะ ได้รับ | หน่วยงาน รับผิดชอบ หลัก |
|-----|--|---|--|----------------------|---------------|---------------|---------------|---------------|---|---|-------------------------------|
| | | | | ๒๕๖๑ (บาท) | ๒๕๖๒ (บาท) | ๒๕๖๓ (บาท) | ๒๕๖๔ (บาท) | ๒๕๖๕ (บาท) | | | |
| ๑๔๘ | ก่อสร้างถนน ค.ส.ล. ซอย ๑/๑ หมู่ที่ ๖ | เพื่อให้มีเส้นทาง คมนาคมที่สะดวก และเพิ่มความ ปลอดภัยแก่ผู้สัญจร | ถนน ภายในหมู่บ้าน หมู่ที่ ๖ ซอย ๑/๑ กว้าง ๔ ม. ยาว ๑๗๐ ม. | - | - | - | - | ๔๒๐,๐๐๐ | ได้ก่อสร้าง ถนน ค.ส.ล. | ประชาชนได้รับความ สะดวกและปลอดภัย ในการสัญจร | กองช่าง |
| ๑๔๙ | ติดตั้งไฟฟ้าส่องสว่าง พลังงานแสงอาทิตย์ หมู่ที่ ๖ | เพื่อเพิ่มแสงสว่าง บริเวณทางแยกยาม ค่ำคืน | บริเวณทางแยก หรือจุดเสี่ยง ภายในหมู่บ้าน หมู่ที่ ๖ | - | - | - | ๕๐๐,๐๐๐ | ๕๐๐,๐๐๐ | ได้ติดตั้งไฟฟ้า ส่องสว่าง พลังงาน แสงอาทิตย์ | ได้เพิ่มแสงสว่าง บริเวณทางแยกและ จุดเสี่ยงยามค่ำคืน | กองช่าง |
| ๑๕๐ | ก่อสร้างอาคารอเนก ประสงค์ประจำหมู่บ้าน หมู่ที่ ๑๑ | เพื่อให้ประชาชนมี สถานที่สำหรับจัด กิจกรรม | ภายในหมู่บ้าน หมู่ที่ ๑๑ กว้าง ๘ ม. ยาว ๑๕ ม. | - | - | - | - | ๖๕๐,๐๐๐ | ได้ก่อสร้าง อาคาร อเนกประสงค์ | ประชาชนมีสถานที่ สำหรับจัดกิจกรรม | กองช่าง |
| ๑๕๑ | ก่อสร้างฝापิดรางระบาย ค.ส.ล. สองข้างทาง ซอย ๑ - ๔ หมู่ที่ ๑๑ | เพื่อป้องกันอุบัติเหตุ แก่ผู้สัญจร | ร่องระบายน้ำ หมู่ที่ ๑๑ ซอย ๑ - ๔ สองข้างทาง ระยะทาง ๑,๖๐๐ ม. | - | - | - | - | ๖๕๐,๐๐๐ | มีฝापิดราง ระบายน้ำ | ไม่มี ผู้ตกร่องระบายน้ำอีก | กองช่าง |
| ๑๕๒ | ก่อสร้างรางระบายน้ำ ค.ส.ล. แบบมีฝापิด หมู่ที่ ๑๑ ซอย ๔ | เพื่อเพิ่มประสิทธิ ภาพการระบายน้ำ | ร่องระบายน้ำ หมู่ที่ ๑๑ ซอย ๔ ระยะทาง ๑๓๐ ม. | - | - | - | ๔๐๐,๐๐๐ | ๔๐๐,๐๐๐ | มีรางระบายน้ำ ค.ส.ล. พร้อมฝापิด | การระบายน้ำ มีประสิทธิภาพ เพิ่มมากขึ้น | กองช่าง |
| ๑๕๓ | ติดตั้งไฟฟ้าส่องสว่าง พลังงานแสงอาทิตย์ หมู่ที่ ๑๑ | เพื่อเพิ่มแสงสว่าง บริเวณทางแยก ยามค่ำคืน | บริเวณทางแยก หรือจุดเสี่ยง ภายในหมู่บ้าน หมู่ที่ ๑๑ | - | - | - | ๕๐๐,๐๐๐ | ๕๐๐,๐๐๐ | ได้ติดตั้งไฟฟ้า ส่องสว่าง พลังงาน แสงอาทิตย์ | ได้เพิ่มแสงสว่าง บริเวณทางแยกและ จุดเสี่ยงยามค่ำคืน | กองช่าง |

| ที่ | โครงการ | วัตถุประสงค์ | เป้าหมาย (ผลผลิตของ โครงการ) | งบประมาณและที่ผ่านมา | | | | | ตัวชี้วัด (KPI) | ผลที่คาดว่าจะได้รับ | หน่วยงาน รับผิดชอบ หลัก |
|-----|---|---|--|----------------------|---------------|---------------|---------------|---------------|----------------------------------|---|-------------------------------|
| | | | | ๒๕๖๑ (บาท) | ๒๕๖๒ (บาท) | ๒๕๖๓ (บาท) | ๒๕๖๔ (บาท) | ๒๕๖๕ (บาท) | | | |
| ๑๕๔ | ก่อสร้างถนน ค.ส.ล. ซอย ๓/๑ หมู่ที่ ๑๑ | เพื่อให้มีเส้นทางคมนาคมที่สะดวกและเพิ่มความปลอดภัยแก่ผู้สัญจร | ถนนภายในหมู่บ้าน หมู่ที่ ๑๑ ซอย ๓/๑ กว้าง ๔ ม. ยาว ๔๕ ม. | - | - | - | ๑๒๐,๐๐๐ | ๑๒๐,๐๐๐ | ได้ก่อสร้างถนน ค.ส.ล. | ประชาชนได้รับความสะดวกและปลอดภัยในการสัญจร | กองช่าง |
| ๑๕๕ | ก่อสร้างถนน ค.ส.ล. ซอย ๖ หมู่ที่ ๑๑ | เพื่อให้มีเส้นทางคมนาคมที่สะดวกและเพิ่มความปลอดภัยแก่ผู้สัญจร | ถนนภายในหมู่บ้าน หมู่ที่ ๑๑ ซอย ๖ กว้าง ๔ ม. ยาว ๔๕ ม. | - | - | - | ๑๒๐,๐๐๐ | ๑๒๐,๐๐๐ | ได้ก่อสร้างถนน ค.ส.ล. | ประชาชนได้รับความสะดวกและปลอดภัยในการสัญจร | กองช่าง |
| ๑๕๖ | ปรับปรุงระบบเสียงตามสายประจำหมู่บ้าน หมู่ที่ ๑๑ | เพื่อเพิ่มประสิทธิภาพระบบเสียงตามสายของหมู่บ้าน | ระบบเสียงตามสายประจำหมู่บ้าน หมู่ที่ ๑๑ | - | - | - | ๕๐,๐๐๐ | ๕๐,๐๐๐ | ระบบเสียงตามสายได้รับการปรับปรุง | ระบบเสียงตามสายมีประสิทธิภาพเพิ่มมากขึ้น | กองช่าง |
| ๑๕๗ | ก่อสร้างกำแพงกันดินน้ำแม่ขาว หมู่ที่ ๑๑ | เพื่อป้องกันดินถล่ม | ภายในหมู่บ้าน หมู่ที่ ๑๑ ระยะทาง ๔๐ ม. | - | - | - | - | ๒๕๐,๐๐๐ | ได้ก่อสร้างกำแพงกันดิน | ไม่มีดินถล่ม | กองช่าง |
| ๑๕๘ | ก่อสร้างถนน ค.ส.ล. ซอย ๔/๒ หมู่ที่ ๑๑ | เพื่อให้มีเส้นทางคมนาคมที่สะดวกและเพิ่มความปลอดภัยแก่ผู้สัญจร | ถนนภายในหมู่บ้าน หมู่ที่ ๑๑ ซอย ๔/๒ กว้าง ๔ ม. ยาว ๗๐ ม. | - | - | - | ๒๐๐,๐๐๐ | ๒๐๐,๐๐๐ | ได้ก่อสร้างถนน ค.ส.ล. | ประชาชนได้รับความสะดวกและปลอดภัยในการสัญจร | กองช่าง |
| ๑๕๙ | ก่อสร้างฝายน้ำล้น ค.ส.ล. น้ำแม่ขาว หมู่ที่ ๑๑ | เพื่อเพิ่มประสิทธิภาพการจัดการน้ำ | ฝายน้ำแม่ขาว หมู่ที่ ๑๑ บริเวณที่นา นายหน่อแก้ว เสียงแขก | - | - | - | ๔๕๐,๐๐๐ | ๔๕๐,๐๐๐ | ได้ก่อสร้างฝาย ค.ส.ล. | การบริหารจัดการน้ำมีประสิทธิภาพเพิ่มมากขึ้น | กองช่าง |

| ที่ | โครงการ | วัตถุประสงค์ | เป้าหมาย (ผลผลิตของ โครงการ) | งบประมาณและที่ผ่านมา | | | | | ตัวชี้วัด (KPI) | ผลที่คาดว่าจะได้รับ | หน่วยงาน รับผิดชอบ หลัก |
|-----|--|---|--|----------------------|---------------|---------------|---------------|---------------|--|--|-------------------------------|
| | | | | ๒๕๖๑ (บาท) | ๒๕๖๒ (บาท) | ๒๕๖๓ (บาท) | ๒๕๖๔ (บาท) | ๒๕๖๕ (บาท) | | | |
| ๑๖๐ | ติดตั้งระบบไฟฟ้าพลังงานแสงอาทิตย์ สำหรับระบบประปาหมู่บ้าน หมู่ที่ ๑๑ | เพื่อเพิ่มประสิทธิภาพในการบริหารจัดการประปาหมู่บ้าน | ประปาหมู่บ้าน หมู่ที่ ๑๑ | - | - | - | ๕๐๐,๐๐๐ | ๕๐๐,๐๐๐ | ได้ติดตั้งระบบไฟฟ้าพลังงานแสงอาทิตย์ สำหรับระบบประปาหมู่บ้าน หมู่ที่ ๖ | การบริหารจัดการประปาหมู่บ้าน มีประสิทธิภาพเพิ่มมากขึ้น | กองช่าง |
| ๑๖๑ | ก่อสร้างชุดเจาะบ่อดาบาลเพื่อการเกษตร หมู่ที่ ๑๑ | เพื่อเพิ่มแหล่งน้ำเพื่อการเกษตร | บริเวณที่นา นายจาย ยี่ภิญโญ | - | - | - | ๓๐๐,๐๐๐ | ๓๐๐,๐๐๐ | ได้เจาะบ่อดาบาล | ประชาชน มีน้ำเพียงพอต่อการเกษตร | กองช่าง |
| ๑๖๒ | ก่อสร้างถนน ค.ส.ล. หมู่ที่ ๓ | เพื่อให้มีเส้นทางคมนาคมที่สะดวกและเพิ่มความปลอดภัยแก่ผู้สัญจร | ถนนภายในหมู่บ้าน หมู่ที่ ๓ สายข้างโรงเรียน จำนวน ๑ สาย ขนาดความกว้าง ๔ เมตร ยาว ๒๕๐ เมตร หนา ๐.๑๕ เมตร หรือมีพื้นที่ ไม่น้อยกว่า ๑,๑๖๐ ตารางเมตร | - | - | - | ๔๒๗,๐๐๐ | ๕๐๐,๐๐๐ | ได้ก่อสร้างถนน ค.ส.ล. | ประชาชน ได้รับความสะดวกและปลอดภัยในการสัญจร | กองช่าง |

| ที่ | โครงการ | วัตถุประสงค์ | เป้าหมาย (ผลผลิตของ โครงการ) | งบประมาณและที่ผ่านมา | | | | | ตัวชี้วัด (KPI) | ผลที่คาดว่าจะได้รับ | หน่วยงาน รับผิดชอบ หลัก |
|------------------------|---|---|---|----------------------|------------------|------------------|-------------------|----------------------|---|--|-------------------------------|
| | | | | ๒๕๖๑ (บาท) | ๒๕๖๒ (บาท) | ๒๕๖๓ (บาท) | ๒๕๖๔ (บาท) | ๒๕๖๕ (บาท) | | | |
| ๑๖๓ | โครงการซ่อมแซมระบบไฟฟ้าและปรับปรุงระบบประปา หมู่ที่ ๔ | เพื่อซ่อมแซมระบบไฟฟ้า และปรับปรุงระบบประปา หมู่ที่ ๔ | ระบบไฟฟ้าและระบบประปา หมู่ที่ ๔ | - | - | - | - | ๑๓๙,๐๐๐ | ได้ซ่อมแซมระบบไฟฟ้าและปรับปรุงระบบประปา | ระบบไฟฟ้าสามารถใช้งานได้ตามปกติและระบบประปามีประสิทธิภาพเพิ่มมากขึ้น | กองช่าง |
| ๑๖๔ | ขยายเขตไฟฟ้าสาธารณะ หมู่ที่ ๒ | เพื่อให้มีแสงสว่างทั่วถึง ลดอุบัติเหตุทางถนน และเพิ่มความปลอดภัยในชีวิตและทรัพย์สินของประชาชน | เพื่อให้มีแสงสว่างทั่วถึง ลดอุบัติเหตุทางถนน และเพิ่มความปลอดภัยในชีวิตและทรัพย์สินของประชาชน | - | - | - | - | ๕๘๑,๑๗๑.๕๗ | | | |
| รวม ๑๖๔ โครงการ | | | | ๒,๗๐๐,๐๐๐ | ๓,๐๒๐,๐๐๐ | ๘,๖๘๐,๖๕๐ | ๓๐,๕๓๕,๘๐๐ | ๔๓,๖๐๐,๑๗๑.๕๗ | | | |

หมายเหตุ : โครงการที่ ๑๐๐ – ๑๖๑ เพิ่มเติมโดยแผนพัฒนาท้องถิ่น (พ.ศ.๒๕๖๑ - ๒๕๖๕) เพิ่มเติมและเปลี่ยนแปลงครั้งที่ ๗/๒๕๖๔ ประกาศเมื่อวันที่ ๘ กุมภาพันธ์ ๒๕๖๔
 โครงการที่ ๑๖๒ เพิ่มเติมโดยแผนพัฒนาท้องถิ่น (พ.ศ.๒๕๖๑ - ๒๕๖๕) เพิ่มเติมและเปลี่ยนแปลงครั้งที่ ๘/๒๕๖๔ ประกาศเมื่อวันที่ ๒๐ พฤษภาคม ๒๕๖๔
 โครงการที่ ๑๖๓ เพิ่มเติมโดยแผนพัฒนาท้องถิ่น (พ.ศ.๒๕๖๑ - ๒๕๖๕) เพิ่มเติมครั้งที่ ๑๐/๒๕๖๕ ประกาศเมื่อวันที่ ๒๕ มกราคม ๒๕๖๕
 โครงการที่ ๑๖๔ เพิ่มเติมโดยแผนพัฒนาท้องถิ่น (พ.ศ.๒๕๖๑ - ๒๕๖๕) ฉบับเพิ่มเติม ครั้งที่ ๑๑ พ.ศ. ๒๕๖๕ ประกาศเมื่อวันที่ ๑๙ กันยายน ๒๕๖๕

- ก. ยุทธศาสตร์จังหวัดที่ ๓ การดำรงฐานวัฒนธรรมล้านนา เพื่อเพิ่มมูลค่าการท่องเที่ยวเชิงวัฒนธรรม เชิงนิเวศ และเชิงสุขภาพ
 ยุทธศาสตร์จังหวัดที่ ๔ การพัฒนาทรัพยากรมนุษย์และคุณภาพชีวิตเพื่อให้ประชาชนอยู่เย็นเป็นสุข
- ข. ยุทธศาสตร์การพัฒนาของ อปท. ในเขตจังหวัดที่ ๓ การพัฒนาด้านการศึกษาและการสาธารณสุข
- ค. ยุทธศาสตร์ของ อบต. ป่าก่อดำ ยุทธศาสตร์ที่ ๒ การพัฒนาด้านการศึกษา ศาสนา วัฒนธรรมและการกีฬา
 ๒.๑ แผนงานการศึกษา

| ที่ | โครงการ | วัตถุประสงค์ | เป้าหมาย (ผลผลิตของ โครงการ) | งบประมาณและที่ผ่านมา | | | | | ตัวชี้วัด (KPI) | ผลที่คาดว่าจะได้รับ | หน่วยงาน รับผิดชอบ หลัก |
|-----|---|--|--|----------------------|---------------|----------------------------|----------------------------|----------------------------|---|--|-------------------------------|
| | | | | ๒๕๖๑ (บาท) | ๒๕๖๒ (บาท) | ๒๕๖๓ (บาท) | ๒๕๖๔ (บาท) | ๒๕๖๕ (บาท) | | | |
| ๑ | ศึกษาแหล่งเรียนรู้ นอกสถานที่ | เพื่อให้เด็กใน ศพด. อบต.ป่าก่อดำ ได้ศึกษาแหล่งเรียนรู้ นอกสถานที่ | แหล่งเรียนรู้นอก สถานที่ | ๒๐,๐๐๐ | ๒๐,๐๐๐ | ๒๐,๐๐๐ งบ โดยประมาณ | ๒๐,๐๐๐ งบ โดยประมาณ | ๒๐,๐๐๐ งบ โดยประมาณ | จำนวนกิจกรรม | เด็กใน ศพด.อบต. ป่าก่อดำ ได้เรียนรู้สิ่ง แปลกใหม่เสริม ประสบการณ์ | กอง การศึกษาฯ |
| ๒ | ส่งเสริมกิจกรรมของ ศพด. อบต.ป่าก่อดำ | เพื่อให้เด็ก ศพด. ได้ร่วมทำกิจกรรมต่างๆ ที่พัฒนาความรู้ | กิจกรรมของ ศพด. อบต.ป่าก่อดำ | ๒๐,๐๐๐ | ๒๐,๐๐๐ | - | - | - | จำนวนกิจกรรม | เด็กใน ศพด. อบต.ป่าก่อดำ ได้ร่วมทำกิจกรรม ที่พัฒนาความรู้ | กอง การศึกษาฯ |
| ๓ | จัดซื้ออาหารเสริมนม | เพื่อให้เด็กนักเรียน สังกัด สพฐ. ๒ โรง และเด็กใน ศพด.อบต. ป่าก่อดำ ได้มีนมดื่ม ตามหลักโภชนาการ | อาหารเสริมนมของ เด็กนักเรียน | ๕๐๐,๐๐๐ | ๕๐๐,๐๐๐ | ๕๐๐,๐๐๐ งบ โดยประมาณ | ๕๐๐,๐๐๐ งบ โดยประมาณ | ๕๐๐,๐๐๐ งบ โดยประมาณ | จำนวน เด็กนักเรียน ที่ได้ดื่มนม | เด็กนักเรียนสังกัด สพฐ. ๒ โรง และเด็ก ศพด.อบต.ป่าก่อดำ ได้ดื่มนมตามหลัก โภชนาการ | กอง การศึกษาฯ |
| ๔ | กีฬาสี่ล้อพันธ์ ศพด. อบต.ป่าก่อดำ | เพื่อให้เด็กนักเรียน ศพด.อบต.ป่าก่อดำ มีกิจกรรมพัฒนา กล้ามเนื้อและสุขภาพ | กิจกรรม ที่ช่วยส่งเสริม พัฒนาการ เด็กนักเรียน | - | - | ๑๐,๐๐๐ | ๑๕,๐๐๐ | ๑๕,๐๐๐ | จำนวนเด็ก นักเรียนที่เข้า ร่วมกิจกรรม | เด็กใน ศพด.อบต.ป่า ก่อดำ ได้พัฒนา กล้ามเนื้อและสุขภาพ | กอง การศึกษาฯ |

*โครงการที่ ๔ เปลี่ยนแปลงโดยแผนพัฒนาท้องถิ่น (พ.ศ.๒๕๖๑ - ๒๕๖๕) เพิ่มเติมและเปลี่ยนแปลงครั้งที่ ๗/๒๕๖๔ ประกาศเมื่อวันที่ ๘ กุมภาพันธ์ ๒๕๖๔

| ที่ | โครงการ | วัตถุประสงค์ | เป้าหมาย (ผลผลิตของ โครงการ) | งบประมาณและที่ผ่านมา | | | | | ตัวชี้วัด (KPI) | ผลที่คาดว่าจะ ได้รับ | หน่วยงาน รับผิดชอบ หลัก |
|-----|---|--|--|----------------------|---------------|----------------------------|----------------------------|----------------------------|--|---|-------------------------------|
| | | | | ๒๕๖๑ (บาท) | ๒๕๖๒ (บาท) | ๒๕๖๓ (บาท) | ๒๕๖๔ (บาท) | ๒๕๖๕ (บาท) | | | |
| ๕ | สายใยรัก ๓ วัย | เพื่อสร้างความสัมพันธ์ ระหว่างเด็กเล็ก ผู้ปกครอง และ ผู้สูงอายุ | กิจกรรมสร้าง ความสัมพันธ์ ๓ วัย | - | - | ๑๐,๐๐๐ งบ โดยประมาณ | ๑๐,๐๐๐ งบ โดยประมาณ | ๑๐,๐๐๐ งบ โดยประมาณ | จำนวนกิจกรรม | เกิดสัมพันธ์ภาพอันดี ระหว่างคน ๓ วัย | กอง การศึกษาฯ |
| *๖ | เศรษฐกิจพอเพียง ศพด. อบต.ปากอ้อม | เพื่อให้นักเรียน ศพด. อบต.ปากอ้อมได้เรียนรู้ และทำกิจกรรมด้าน เศรษฐกิจพอเพียง | กิจกรรมของ ศพด.อบต. ปากอ้อม | - | - | ๑๐,๐๐๐ | ๑๕,๐๐๐ | ๑๕,๐๐๐ | จำนวนกิจกรรม | นักเรียน ศพด.อบต. ปากอ้อมได้เรียนรู้และ ลงมือปฏิบัติจริงด้าน เศรษฐกิจพอเพียง | กอง การศึกษาฯ |
| ๗ | พัฒนาศักยภาพเด็กนักเรียน ศพด.อบต.ปากอ้อม | เพื่อให้ผู้ปกครองมี ส่วนร่วมในการพัฒนา เด็กศพด.ที่เหมาะสม กับวัย | ศักยภาพของเด็ก ศพด.อบต.ปากอ้อม | ๑๐,๐๐๐ | ๒๐,๐๐๐ | ๒๐,๐๐๐ งบ โดยประมาณ | ๒๐,๐๐๐ งบ โดยประมาณ | ๒๐,๐๐๐ งบ โดยประมาณ | จำนวนกิจกรรม | การมีส่วนร่วมในการ พัฒนาเด็ก ศพด.ที่ เหมาะสมกับวัย | กอง การศึกษาฯ |
| ๘ | สนับสนุนค่าใช้จ่ายการ บริหารสถานศึกษา (ค่าอาหารกลางวัน ศพด.อบต.ปากอ้อม) | เพื่อให้เด็กนักเรียน ได้มีอาหารกลางวัน รับประทานตามหลัก โภชนาการ | อาหารกลางวัน ของเด็ก ศพด. อบต.ปากอ้อม | ๔๐๐,๐๐๐ | ๔๐๐,๐๐๐ | ๔๐๐,๐๐๐ งบ โดยประมาณ | ๔๐๐,๐๐๐ งบ โดยประมาณ | ๔๐๐,๐๐๐ งบ โดยประมาณ | จำนวนเด็ก นักเรียนที่ได้รับ อาหารกลางวัน | เด็กใน ศพด.อบต.ปา กอ้อม ได้รับอาหาร กลางวันตามหลัก โภชนาการ | กอง การศึกษาฯ |
| *๙ | สนับสนุนค่าใช้จ่ายการ บริหารสถานศึกษา (ค่าใช้จ่ายในการจัดการ เรียนการสอนสำหรับ ศพด.อบต.ปากอ้อม) | เพื่อจ่ายเป็นค่าหนังสือ เรียน ค่าอุปกรณ์การ เรียน ค่าเครื่องแบบ ค่ากิจกรรมพัฒนา ผู้เรียนสำหรับเด็ก ปฐมวัย อายุ ๓-๕ ปี | ได้หนังสือเรียน อุปกรณ์การ เรียน เครื่องแบบ และ มีกิจกรรมพัฒนา ผู้เรียนสำหรับเด็ก ปฐมวัยอายุ ๓-๕ ปี | - | ๗๐,๐๐๐ | ๗๐,๐๐๐ | ๒๐๐,๐๐๐ | ๒๐๐,๐๐๐ | จำนวนเด็ก นักเรียนที่ได้รับ ค่าใช้จ่ายในการ จัดการเรียนการ สอน | เด็กปฐมวัย อายุ ๓-๕ ปี มีพัฒนาการที่เหมาะสม กับวัย | กอง การศึกษาฯ |

*โครงการที่ ๖ และ ๙ เปลี่ยนแปลงโดยแผนพัฒนาท้องถิ่น (พ.ศ.๒๕๖๑ - ๒๕๖๕) เพิ่มเติมและเปลี่ยนแปลงครั้งที่ ๗/๒๕๖๔ ประกาศเมื่อวันที่ ๘ กุมภาพันธ์ ๒๕๖๔

| ที่ | โครงการ | วัตถุประสงค์ | เป้าหมาย (ผลผลิตของ โครงการ) | งบประมาณและที่ผ่านมา | | | | | ตัวชี้วัด (KPI) | ผลที่คาดว่าจะ ได้รับ | หน่วยงาน รับผิดชอบ หลัก |
|-----|--|---|---|----------------------|---------------|---------------------------|---------------------------|---------------------------|--|--|-------------------------------|
| | | | | ๒๕๖๑ (บาท) | ๒๕๖๒ (บาท) | ๒๕๖๓ (บาท) | ๒๕๖๔ (บาท) | ๒๕๖๕ (บาท) | | | |
| ๑๐ | วันเด็กแห่งชาติ | เพื่อส่งเสริมให้เด็กกล้าแสดงออกและได้ทำกิจกรรมร่วมกันในวันเด็กแห่งชาติ | กิจกรรมวันเด็กแห่งชาติ | ๔๐,๐๐๐ | ๔๐,๐๐๐ | ๔๐,๐๐๐ งบ โดยประมาณ | ๔๐,๐๐๐ งบ โดยประมาณ | ๔๐,๐๐๐ งบ โดยประมาณ | จำนวนของเด็กนักเรียนที่เข้าร่วมโครงการ | เด็กนักเรียนได้ทำกิจกรรมร่วมกันและกล้าแสดงออก | กองการศึกษาฯ |
| ๑๑ | การเรียนรู้และอนุรักษ์ภูมิปัญญาท้องถิ่น | เพื่อส่งเสริมให้เด็กนักเรียนได้เรียนรู้เกี่ยวกับภูมิปัญญาท้องถิ่น | ภูมิปัญญาท้องถิ่น | ๒๐,๐๐๐ | ๒๐,๐๐๐ | ๑๐,๐๐๐ งบ โดยประมาณ | ๑๐,๐๐๐ งบ โดยประมาณ | ๑๐,๐๐๐ งบ โดยประมาณ | จำนวนของเด็กนักเรียนที่เข้าร่วมโครงการ | เด็กนักเรียนได้ศึกษาเรียนรู้ภูมิปัญญาท้องถิ่น | กองการศึกษาฯ |
| ๑๒ | พัฒนาศักยภาพผู้ปกครองศพด.อบต.ป่าก่อดำ | เพื่อพัฒนาผู้ปกครองเด็กให้มีศักยภาพในการเลี้ยงดูและเสริมสร้างพัฒนาการเด็ก | กิจกรรมพัฒนาศักยภาพผู้ปกครอง | - | - | ๑๐,๐๐๐ งบ โดยประมาณ | ๑๐,๐๐๐ งบ โดยประมาณ | ๑๐,๐๐๐ งบ โดยประมาณ | จำนวนผู้ปกครองที่เข้าร่วม | ผู้ปกครองได้รับความรู้และได้รับการพัฒนาศักยภาพในการเลี้ยงดูเด็ก | กองการศึกษาฯ |
| ๑๓ | พัฒนาศักยภาพครูและบุคลากรกองการศึกษาฯ | เพื่อพัฒนาศักยภาพครูและบุคลากรกองการศึกษาฯ | ครูและบุคลากรกองการศึกษาฯ ได้พัฒนาศักยภาพ | - | - | ๓๐,๐๐๐ งบ โดยประมาณ | ๓๐,๐๐๐ งบ โดยประมาณ | ๓๐,๐๐๐ งบ โดยประมาณ | จำนวนครูและบุคลากรที่เข้าร่วมโครงการ | ครูและบุคลากรกองการศึกษาฯ ที่เข้าร่วมโครงการนำความรู้มาพัฒนาองค์กร | กองการศึกษาฯ |
| ๑๔ | อบรมภาษาต่างประเทศเพื่อเตรียมความพร้อมสู่อาเซียน (AEC) | เพื่อพัฒนาทักษะด้านภาษาให้สามารถติดต่อสื่อสารในเบื้องต้นได้ | ประชาชนและบุคลากรท้องถิ่น | ๕๐,๐๐๐ | ๕๐,๐๐๐ | - | - | - | จำนวนผู้เข้าร่วมโครงการ | ประชาชนและบุคลากรท้องถิ่นสามารถใช้ภาษาติดต่อสื่อสารเบื้องต้นได้ | กองการศึกษาฯ |
| ๑๕ | พัฒนาทักษะศักยภาพเด็กและเยาวชน | เพื่อพัฒนาศักยภาพเด็กและเยาวชนให้มีคุณภาพชีวิตที่ดี | ศักยภาพเด็กและเยาวชน | ๒๐,๐๐๐ | ๒๐,๐๐๐ | ๒๐,๐๐๐ งบ โดยประมาณ | ๒๐,๐๐๐ งบ โดยประมาณ | ๒๐,๐๐๐ งบ โดยประมาณ | จำนวนผู้เข้าร่วมโครงการ | เด็กและเยาวชนมีศักยภาพคุณภาพชีวิตที่ดี | กองการศึกษาฯ |

| ที่ | โครงการ | วัตถุประสงค์ | เป้าหมาย (ผลผลิตของ โครงการ) | งบประมาณและที่ผ่านมา | | | | | ตัวชี้วัด (KPI) | ผลที่คาดว่าจะ ได้รับ | หน่วยงาน รับผิดชอบ หลัก |
|-----|--|---|---|----------------------|---------------|---------------------------|---------------------------|---------------------------|--|---|-------------------------------|
| | | | | ๒๕๖๑ (บาท) | ๒๕๖๒ (บาท) | ๒๕๖๓ (บาท) | ๒๕๖๔ (บาท) | ๒๕๖๕ (บาท) | | | |
| ๑๖ | เรียนรู้สืบสานวัฒนธรรม และภูมิปัญญาท้องถิ่น | เพื่อสืบสานวัฒนธรรม อันดีงามและภูมิ ปัญญาท้องถิ่น | กิจกรรมด้าน วัฒนธรรมและภูมิ ปัญญาท้องถิ่น | - | - | ๔๐,๐๐๐ งบ โดยประมาณ | ๔๐,๐๐๐ งบ โดยประมาณ | ๔๐,๐๐๐ งบ โดยประมาณ | จำนวนผู้เข้าร่วม โครงการ | ประชาชนได้สืบสาน วัฒนธรรมและภูมิ ปัญญาท้องถิ่น | กอง การศึกษา |
| *๑๗ | ค่าอาหารกลางวัน (อุดหนุนโรงเรียน บ้านโป่งมอญ) | เพื่อให้นักเรียนทุกคน ได้รับประทานอาหาร กลางวันตามหลัก โภชนาการ | นักเรียนโรงเรียน บ้านโป่งมอญ | ๓๐๘,๐๐๐ | ๓๐๔,๐๐๐ | ๓๒๐,๐๐๐ | ๕๒๐,๐๐๐ | ๕๕๐,๐๐๐ | จำนวนนักเรียน ที่ได้รับประทาน อาหารกลางวัน | นักเรียนทุกคน ได้รับประทานอาหาร กลางวัน | กอง การศึกษา |
| ๑๘ | อบรมทำปุ๋ยอินทรีย์ นำสู่วิถีเศรษฐกิจพอเพียง (อุดหนุนโรงเรียน บ้านโป่งมอญ) | เพื่อให้นักเรียนมี ความรู้การทำปุ๋ย อินทรีย์จากเศษวัสดุ เหลือใช้และตระหนัก ถึงความพอเพียง | นักเรียนโรงเรียน บ้านโป่งมอญ | ๙,๐๐๐ | - | - | - | - | จำนวนนักเรียน ที่ได้รับความรู้ | นักเรียนสามารถ นำความรู้ไปใช้ ในการทำปุ๋ยอินทรีย์ จากเศษวัสดุเหลือใช้ ในแบบพอเพียง | กอง การศึกษา |
| ๑๙ | การฝึกอบรมส่งเสริม สุนทรียภาพและอนุรักษ์ วัฒนธรรมท้องถิ่น ให้แก่เด็กนักเรียนได้ศึกษา เรียนรู้ (อุดหนุนโรงเรียน บ้านโป่งมอญ) | เพื่อให้เด็กนักเรียนได้เรียนรู้ และตระหนักถึงคุณค่า ศิลปวัฒนธรรมท้องถิ่น และใช้เวลาว่าง ให้เกิดประโยชน์ | นักเรียนโรงเรียน บ้านโป่งมอญ | - | ๑๐,๐๐๐ | - | - | - | จำนวนนักเรียน ที่ได้รับความรู้ | นักเรียนได้เรียนรู้และ ตระหนักถึงคุณค่า ศิลปวัฒนธรรมท้องถิ่น สามารถใช้เวลาว่าง ให้เกิดประโยชน์ได้ | กอง การศึกษา |
| ๒๐ | อบรมเชิงปฏิบัติการ เสริมสร้างทักษะชีวิตด้าน ทฤษฎี (อุดหนุนโรงเรียน บ้านโป่งมอญ) | เพื่อส่งเสริมนักเรียน ด้านทักษะชีวิต ในการต่อต้าน การทุจริต | นักเรียนโรงเรียน บ้านโป่งมอญ | - | - | - | ๒๕,๐๐๐ งบ โดยประมาณ | - | จำนวนนักเรียน ที่ได้เรียนรู้ | ได้พัฒนานักเรียน ด้านทักษะชีวิต ในการต่อต้านการทุจริต | กอง การศึกษา |

*โครงการที่ ๑๗ เปลี่ยนแปลงโดยแผนพัฒนาท้องถิ่น (พ.ศ.๒๕๖๑ - ๒๕๖๕) เพิ่มเติมและเปลี่ยนแปลงครั้งที่ ๗/๒๕๖๔ ประกาศเมื่อวันที่ ๘ กุมภาพันธ์ ๒๕๖๔

| ที่ | โครงการ | วัตถุประสงค์ | เป้าหมาย (ผลผลิตของ โครงการ) | งบประมาณและที่ผ่านมา | | | | | ตัวชี้วัด (KPI) | ผลที่คาดว่าจะได้รับ | หน่วยงาน รับผิดชอบ หลัก |
|-----------------------|--|---|------------------------------------|----------------------|------------------|------------------|---------------------------|---------------------------|---------------------------------|---|-------------------------------|
| | | | | ๒๕๖๑ (บาท) | ๒๕๖๒ (บาท) | ๒๕๖๓ (บาท) | ๒๕๖๔ (บาท) | ๒๕๖๕ (บาท) | | | |
| ๒๑ | อบรมเชิงปฏิบัติการ เสริมสร้างทักษะทางภาษา เพื่อการสื่อสาร (อุดหนุน โรงเรียนบ้านโป่งมอญ) | เพื่อส่งเสริมนักเรียน ด้านทักษะทางภาษา เพื่อการสื่อสาร | นักเรียนโรงเรียน บ้านโป่งมอญ | - | - | - | - | ๓๐,๐๐๐ งบ โดยประมาณ | จำนวนนักเรียน ที่ได้เรียนรู้ | ได้พัฒนานักเรียน ด้านทักษะทางภาษา เพื่อการสื่อสาร | กอง การศึกษา |
| ๒๒ | การศึกษานอกสถานที่ “พาน้องท่องเที่ยวไทย ไม่ไปไม่รู้” | เพื่อพัฒนาคุณภาพ ผู้เรียนที่เอื้อต่อการ จัดการเรียนการสอน | นักเรียนโรงเรียน บ้านโป่งมอญ | - | - | - | ๖๐,๐๐๐ งบ โดยประมาณ | ๖๐,๐๐๐ งบ โดยประมาณ | จำนวนนักเรียน ที่ได้เรียนรู้ | ได้พัฒนาคุณภาพ ผู้เรียนที่เอื้อต่อการ จัดการเรียนการสอน | กอง การศึกษา |
| ๒๓ | ภาษาจีนกลางพื้นฐาน สู่ประชาคมอาเซียน | เพื่อพัฒนาคุณภาพ ผู้เรียนที่เอื้อต่อการ จัดการเรียนการสอน | นักเรียนโรงเรียน บ้านโป่งมอญ | - | - | - | ๔๕,๐๐๐ งบ โดยประมาณ | ๔๕,๐๐๐ งบ โดยประมาณ | จำนวนนักเรียน ที่ได้เรียนรู้ | ได้พัฒนาคุณภาพ ผู้เรียนที่เอื้อต่อการ จัดการเรียนการสอน | กอง การศึกษา |
| รวม ๒๓ โครงการ | | | | ๑,๓๙๗,๐๐๐ | ๑,๔๗๔,๐๐๐ | ๑,๕๑๐,๐๐๐ | ๑,๙๘๐,๐๐๐ | ๒,๐๑๕,๐๐๐ | | | |

หมายเหตุ : โครงการที่ ๒๒ และ ๒๓ เพิ่มเติมโดยแผนพัฒนาท้องถิ่น (พ.ศ.๒๕๖๑ - ๒๕๖๕) เพิ่มเติมครั้งที่ ๔/๒๕๖๓ ประกาศเมื่อวันที่ ๑๓ กุมภาพันธ์ ๒๕๖๓

๒.๒ แผนงานการศาสนาวัฒนธรรมและนันทนาการ

| ที่ | โครงการ | วัตถุประสงค์ | เป้าหมาย (ผลผลิตของ โครงการ) | งบประมาณและที่ผ่านมา | | | | | ตัวชี้วัด (KPI) | ผลที่คาดว่าจะ ได้รับ | หน่วยงาน รับผิดชอบ หลัก |
|-----|---|---|---|----------------------|---------------|---------------------------|---------------------------|---------------------------|-----------------------------|---|-------------------------------|
| | | | | ๒๕๖๑ (บาท) | ๒๕๖๒ (บาท) | ๒๕๖๓ (บาท) | ๒๕๖๔ (บาท) | ๒๕๖๕ (บาท) | | | |
| ๑ | สร้างน้ำพระธาตุมหา รัตนมงคลเจดีย์ หมู่ที่ ๑ | เพื่อส่งเสริมอนุรักษ์ ประเพณีวัฒนธรรมภูมิ ปัญญาท้องถิ่น | งานประเพณี สร้างน้ำพระธาตุ หมู่ที่ ๑ | ๒๕,๐๐๐ | ๑๐,๐๐๐ | ๑๐,๐๐๐ งบ โดยประมาณ | ๑๐,๐๐๐ งบ โดยประมาณ | ๑๐,๐๐๐ งบ โดยประมาณ | จำนวนผู้เข้า ร่วมโครงการ | อนุรักษ์ สืบสานงาน ประเพณีวัฒนธรรม ท้องถิ่น | กอง การศึกษา |
| ๒ | สร้างน้ำพระธาตุมณีนาถ สันตันม่วง หมู่ที่ ๓ | เพื่อส่งเสริมอนุรักษ์ ประเพณีวัฒนธรรมภูมิ ปัญญาท้องถิ่น | งานประเพณี สร้างน้ำพระธาตุ หมู่ที่ ๓ | ๑๐,๐๐๐ | ๑๐,๐๐๐ | ๑๐,๐๐๐ งบ โดยประมาณ | ๑๐,๐๐๐ งบ โดยประมาณ | ๑๐,๐๐๐ งบ โดยประมาณ | จำนวนผู้เข้า ร่วมโครงการ | อนุรักษ์ สืบสานงาน ประเพณีวัฒนธรรม ท้องถิ่น | กอง การศึกษา |
| ๓ | สร้างน้ำพระธาตุหมอกมุงเมือง หมู่ที่ ๔ | เพื่อส่งเสริมอนุรักษ์ ประเพณีวัฒนธรรมภูมิ ปัญญาท้องถิ่น | งานประเพณี สร้างน้ำพระธาตุ หมู่ที่ ๔ | ๑๐,๐๐๐ | ๑๐,๐๐๐ | ๑๐,๐๐๐ งบ โดยประมาณ | ๑๐,๐๐๐ งบ โดยประมาณ | ๑๐,๐๐๐ งบ โดยประมาณ | จำนวนผู้เข้า ร่วมโครงการ | อนุรักษ์ สืบสานงาน ประเพณีวัฒนธรรม ท้องถิ่น | กอง การศึกษา |
| ๔ | สร้างน้ำพระธาตุไชยสิทธิ์ หมู่ที่ ๑๑ | เพื่อส่งเสริมอนุรักษ์ ประเพณีวัฒนธรรมภูมิ ปัญญาท้องถิ่น | งานประเพณีสร้าง น้ำพระธาตุ หมู่ที่ ๑๑ | ๑๐,๐๐๐ | ๑๐,๐๐๐ | ๑๐,๐๐๐ งบ โดยประมาณ | ๑๐,๐๐๐ งบ โดยประมาณ | ๑๐,๐๐๐ งบ โดยประมาณ | จำนวนผู้เข้า ร่วมโครงการ | อนุรักษ์ สืบสานงาน ประเพณีวัฒนธรรม ท้องถิ่น | กอง การศึกษา |
| ๕ | ประเพณีลอยกระทง | เพื่อส่งเสริมอนุรักษ์ ประเพณีวัฒนธรรมภูมิ ปัญญาท้องถิ่น | กิจกรรมเกี่ยวกับ ประเพณี ลอยกระทง | ๖๐,๐๐๐ | ๘๐,๐๐๐ | ๘๐,๐๐๐ งบ โดยประมาณ | ๘๐,๐๐๐ งบ โดยประมาณ | ๘๐,๐๐๐ งบ โดยประมาณ | จำนวนผู้เข้า ร่วมโครงการ | อนุรักษ์ สืบสานงาน ประเพณีวัฒนธรรม ท้องถิ่น | กอง การศึกษา |
| ๖ | สืบสานจัดงานประเพณี สงกรานต์รดน้ำคำหัว ผู้สูงอายุ (ปีใหม่เมือง) | เพื่อส่งเสริมอนุรักษ์ ประเพณีวัฒนธรรมภูมิ ปัญญาท้องถิ่น | งานประเพณี สงกรานต์ | ๕๐,๐๐๐ | ๘๐,๐๐๐ | - | - | - | จำนวนผู้เข้า ร่วมโครงการ | อนุรักษ์ สืบสานงาน ประเพณีวัฒนธรรม ท้องถิ่น | กอง การศึกษา |
| ๗ | สืบสานจัดงานประเพณี หล่อเทียนพรรษา | เพื่อส่งเสริมอนุรักษ์ ประเพณีวัฒนธรรมภูมิ ปัญญาท้องถิ่น | งานประเพณีหล่อ เทียนพรรษา | ๓๐,๐๐๐ | ๓๐,๐๐๐ | ๓๐,๐๐๐ งบ โดยประมาณ | ๓๐,๐๐๐ งบ โดยประมาณ | ๓๐,๐๐๐ งบ โดยประมาณ | จำนวนผู้เข้า ร่วมโครงการ | อนุรักษ์ สืบสานงาน ประเพณีวัฒนธรรม ท้องถิ่น | กอง การศึกษา |
| ๘ | อบรมคุณธรรมนำชีวิต | เพื่อพัฒนาจิตใจให้ สงบและมีสมาธิ รักษา ศีลธรรมในการใช้ชีวิต | ประชาชนในเขต อบต.ปากอคำ | ๑๐,๐๐๐ | ๒๐,๐๐๐ | ๒๐,๐๐๐ งบ โดยประมาณ | ๒๐,๐๐๐ งบ โดยประมาณ | ๒๐,๐๐๐ งบ โดยประมาณ | จำนวนผู้เข้า ร่วมโครงการ | พัฒนาจิตใจให้สงบ สมาธิ มีศีลธรรม | กอง การศึกษา |

| ที่ | โครงการ | วัตถุประสงค์ | เป้าหมาย (ผลผลิตของ โครงการ) | งบประมาณและที่ผ่านมา | | | | | ตัวชี้วัด (KPI) | ผลที่คาดว่าจะ ได้รับ | หน่วยงาน รับผิดชอบ หลัก |
|-----|---|---|---|----------------------|---------------|----------------------------|----------------------------|----------------------------|--|---|-------------------------------|
| | | | | ๒๕๖๑ (บาท) | ๒๕๖๒ (บาท) | ๒๕๖๓ (บาท) | ๒๕๖๔ (บาท) | ๒๕๖๕ (บาท) | | | |
| ๙ | การแข่งขันกีฬาประชาชน ตำบลปากอ่ดำ | เพื่อให้ประชาชนได้ ตระหนักถึงการออก กำลังกายและการมี ส่วนร่วมรู้จักสามัคคี | งานกีฬาประชาชน ตำบลปากอ่ดำ | ๘๕,๐๐๐ | ๑๒๐,๐๐๐ | ๑๕๐,๐๐๐ งบ โดยประมาณ | ๑๕๐,๐๐๐ งบ โดยประมาณ | ๑๕๐,๐๐๐ งบ โดยประมาณ | จำนวน ผู้ที่เข้าร่วม โครงการ | ประชาชน ได้ร่วมออกกำลังกาย และรู้จักสามัคคี | กอง การศึกษาฯ |
| ๑๐ | จัดส่งนักกีฬาเข้าร่วมการ แข่งขันกีฬาระดับต่าง ๆ | เพื่อการมีส่วนร่วมและ ตระหนักถึงการออก กำลังกาย | เข้าร่วม การแข่งขันกีฬา | ๓๐,๐๐๐ | ๓๐,๐๐๐ | ๓๐,๐๐๐ งบ โดยประมาณ | ๓๐,๐๐๐ งบ โดยประมาณ | ๓๐,๐๐๐ งบ โดยประมาณ | จำนวนผู้ ที่เข้าร่วม โครงการ | การมีส่วนร่วม ตระหนักถึงการออก กำลังกายรู้จักสามัคคี | กอง การศึกษาฯ |
| ๑๑ | จัดหาวัสดุอุปกรณ์กีฬา ประจำศูนย์กีฬา | เพื่อส่งเสริมการออก กำลังกายและเล่นกีฬา | วัสดุอุปกรณ์กีฬา ประจำศูนย์กีฬา | ๓๐,๐๐๐ | ๓๕,๐๐๐ | ๓๕,๐๐๐ งบ โดยประมาณ | ๓๕,๐๐๐ งบ โดยประมาณ | ๓๕,๐๐๐ งบ โดยประมาณ | วัสดุอุปกรณ์ กีฬาประจำ ศูนย์กีฬา | ประชาชนมีสุขภาพที่ดี | กอง การศึกษาฯ |
| ๑๒ | ปรับปรุง/ซ่อมแซม สนามกีฬา อบต.ปากอ่ดำ | เพื่อปรับปรุง/ ซ่อมแซมให้มีสนาม กีฬาที่ดีกว่าเดิม | สนามกีฬา อบต. ปากอ่ดำ | - | - | ๔๐๐,๐๐๐ งบ โดยประมาณ | ๔๐๐,๐๐๐ งบ โดยประมาณ | ๔๐๐,๐๐๐ งบ โดยประมาณ | สนามกีฬาที่ ได้รับการ ปรับปรุง/ ซ่อมแซม | มีสนามกีฬาที่ดี รองรับการจัดกิจกรรม ของประชาชน ในตำบลปากอ่ดำ | กองช่าง |
| ๑๓ | ก่อสร้างลานกีฬา หรือลานออกกำลังกาย ประจำหมู่บ้าน | เพื่อให้เด็กและ เยาวชน ใช้ทำกิจกรรม ยามว่าง ให้ห่างไกล จากยาเสพติด และออกกำลังกาย | ลานกีฬา ประจำหมู่บ้าน ภายในเขต อบต.ปากอ่ดำ | - | - | ๕๐๐,๐๐๐ งบ โดยประมาณ | ๕๐๐,๐๐๐ งบ โดยประมาณ | ๕๐๐,๐๐๐ งบ โดยประมาณ | จำนวนลานกีฬา ที่ก่อสร้าง | เด็กและเยาวชน มีลานกีฬา สามารถเล่นกีฬา และออกกำลังกายได้ | กองช่าง |
| ๑๔ | สืบสานวัฒนธรรม และประเพณีสงกรานต์ (จี๋ใหม่เมือง) (อุดหนุนที่ว่าการ อ.แม่ลาว) | เพื่อเพิ่มประสิทธิภาพ ดำเนินงานตามอำนาจ หน้าที่ของ อ.แม่ลาว | ประเพณี สงกรานต์ | ๔,๐๐๐ | ๔,๐๐๐ | ๔,๐๐๐ งบ โดยประมาณ | ๔,๐๐๐ งบ โดยประมาณ | ๔,๐๐๐ งบ โดยประมาณ | จำนวนโครงการ | เพิ่มประสิทธิภาพ ดำเนินงานตามอำนาจ หน้าที่ของ อ.แม่ลาว | สำนักงาน ปลัด |
| ๑๕ | ประเพณีนมัสการและสร้างน้ำ พระธาตุดอยตุง (อุดหนุนที่ว่าการ อ.แม่ลาว) | เพื่อเพิ่มประสิทธิภาพ ดำเนินงานตามอำนาจ หน้าที่ของ อ.แม่ลาว | ประเพณีนมัสการ และสร้างน้ำพระ ธาตุดอยตุง | ๒,๐๐๐ | ๒,๐๐๐ | ๔,๐๐๐ งบ โดยประมาณ | ๔,๐๐๐ งบ โดยประมาณ | ๔,๐๐๐ งบ โดยประมาณ | จำนวนโครงการ | เพิ่มประสิทธิภาพ ดำเนินงานตามอำนาจ หน้าที่ของ อ.แม่ลาว | สำนักงาน ปลัด |

| ที่ | โครงการ | วัตถุประสงค์ | เป้าหมาย (ผลผลิตของ โครงการ) | งบประมาณและที่ผ่านมา | | | | | ตัวชี้วัด (KPI) | ผลที่คาดว่าจะได้รับ | หน่วยงาน รับผิดชอบ หลัก |
|-----------------------|---|--|---|----------------------|----------------|------------------|------------------|------------------|--|--|-------------------------------|
| | | | | ๒๕๖๑ (บาท) | ๒๕๖๒ (บาท) | ๒๕๖๓ (บาท) | ๒๕๖๔ (บาท) | ๒๕๖๕ (บาท) | | | |
| *๑๖ | สืบสานประเพณีนมัสการ และสร้างพระธาตุดอยตุง | เพื่อสืบสานประเพณี นมัสการและสร้าง พระธาตุดอยตุง | สนับสนุนการจัด กิจกรรมตาม โครงการ | - | - | - | ๘,๐๐๐ | ๘,๐๐๐ | ได้อุดหนุน งบประมาณ ปีละ ๑ ครั้ง | ประเพณีนมัสการ และสร้าง พระธาตุดอยตุง คงอยู่สืบไป | สำนักปลัด |
| รวม ๑๖ โครงการ | | | | ๓๕๖,๐๐๐ | ๔๔๑,๐๐๐ | ๑,๒๙๓,๐๐๐ | ๑,๓๐๑,๐๐๐ | ๑,๓๐๑,๐๐๐ | | | |

หมายเหตุ : โครงการที่ ๑๖ เพิ่มเติมโดยแผนพัฒนาท้องถิ่น (พ.ศ.๒๕๖๑ - ๒๕๖๕) เพิ่มเติมและเปลี่ยนแปลงครั้งที่ ๗/๒๕๖๔ ประกาศเมื่อวันที่ ๘ กุมภาพันธ์ ๒๕๖๔

- ก. ยุทธศาสตร์จังหวัดที่ ๑ การพัฒนาขีดความสามารถในการแข่งขันด้านการค้า การลงทุน การเป็นศูนย์กลางคมนาคม การท่องเที่ยวและวิถีการผลิตการเกษตรยั่งยืนเชื่อมโยงกับกลุ่มประเทศ GMS และ ASEAN
 ยุทธศาสตร์จังหวัดที่ ๒ การส่งเสริมการผลิตสินค้าเกษตรคุณภาพมาตรฐานสากลและเป็นมิตรกับสิ่งแวดล้อม
 ยุทธศาสตร์จังหวัดที่ ๔ การพัฒนาทรัพยากรมนุษย์และคุณภาพชีวิตเพื่อให้ประชาชนอยู่เย็นเป็นสุข
- ข. ยุทธศาสตร์การพัฒนาของ อปท. ในเขตจังหวัดที่ ๒ การพัฒนาด้านเศรษฐกิจและการท่องเที่ยว
 ยุทธศาสตร์การพัฒนาของ อปท. ในเขตจังหวัดที่ ๓ การพัฒนาด้านการศึกษาและการสาธารณสุข
 ยุทธศาสตร์การพัฒนาของ อปท. ในเขตจังหวัดที่ ๔ การพัฒนาคุณภาพชีวิตและการป้องกันบรรเทาสาธารณภัย
- ค. ยุทธศาสตร์ของ อบต. ป่าก่อดำ ยุทธศาสตร์ที่ ๓ การพัฒนาคุณภาพชีวิต สังคม เศรษฐกิจและสาธารณสุข
 ๓.๑ แผนงานสาธารณสุข

| ที่ | โครงการ | วัตถุประสงค์ | เป้าหมาย (ผลผลิตของ โครงการ) | งบประมาณและที่ผ่านมา | | | | | ตัวชี้วัด (KPI) | ผลที่คาดว่าจะได้รับ | หน่วยงาน รับผิดชอบหลัก |
|-----|---|---|------------------------------------|----------------------|---------------|---------------------------|---------------------------|---------------------------|-----------------------------------|---|---------------------------|
| | | | | ๒๕๖๑ (บาท) | ๒๕๖๒ (บาท) | ๒๕๖๓ (บาท) | ๒๕๖๔ (บาท) | ๒๕๖๕ (บาท) | | | |
| ๑ | การป้องกัน ควบคุม โรคติดต่อและไม่ติดต่อ ชนิดต่างๆ | เพื่อป้องกันและลดการ แพร่ระบาดของโรคติดต่อและไม่ติดต่อ | ประชาชนในเขต อบต.ป่าก่อดำ | ๑๕,๐๐๐ | ๕๐,๐๐๐ | ๕๐,๐๐๐ งบ โดยประมาณ | ๕๐,๐๐๐ งบ โดยประมาณ | ๕๐,๐๐๐ งบ โดยประมาณ | จำนวนกิจกรรม | ป้องกันและลดการแพร่ระบาดของโรคติดต่อและไม่ติดต่อ | สำนักงาน ปลัด |
| ๒ | รณรงค์ด้านภัยเอดส์ | เพื่อรณรงค์ให้ความรู้ด้านการป้องกันโรคเอดส์ | ประชาชนในเขต อบต.ป่าก่อดำ | ๑๐,๐๐๐ | - | - | - | - | จำนวนผู้เข้าร่วมโครงการ | ประชาชนได้ความรู้เกี่ยวกับการโรคเอดส์ | สำนักงาน ปลัด |
| ๓ | ส่งเสริมผู้สูงอายุใส่ใจสุขภาพ | เพื่อผู้สูงอายุได้รับความรู้และดูแลสุขภาพที่ถูกต้อง | ผู้สูงอายุ อบต.ป่าก่อดำ | ๑๐,๐๐๐ | ๒๐,๐๐๐ | - | - | - | จำนวนผู้สูงอายุที่เข้าร่วมโครงการ | ผู้สูงอายุสามารถดูแลสุขภาพได้ถูกวิธี | สำนักงาน ปลัด |
| ๔ | สัตว์ปลอดโรค คนปลอดภัยจากโรคพิษสุนัขบ้า | เพื่อเป็นการดำเนินงานตามโครงการ สัตว์ปลอดโรค คนปลอดภัยจากโรคพิษสุนัขบ้า | สัตว์ วัคซีนและวัสดุอุปกรณ์ | - | ๓๕,๐๐๐ | ๔๐,๐๐๐ งบ โดยประมาณ | ๔๐,๐๐๐ งบ โดยประมาณ | ๔๐,๐๐๐ งบ โดยประมาณ | จำนวนโครงการ/กิจกรรมที่ดำเนินการ | ป้องกันควบคุมโรคพิษสุนัขบ้าไม่ให้แพร่ระบาดในพื้นที่ | สำนักงาน ปลัด |

| ที่ | โครงการ | วัตถุประสงค์ | เป้าหมาย (ผลผลิตของ โครงการ) | งบประมาณและที่ผ่านมา | | | | | ตัวชี้วัด (KPI) | ผลที่คาดว่าจะได้รับ | หน่วยงาน รับผิดชอบ หลัก |
|-----|---|--|--|----------------------|---------------|----------------------------|--|--|--|--|-------------------------------|
| | | | | ๒๕๖๑ (บาท) | ๒๕๖๒ (บาท) | ๒๕๖๓ (บาท) | ๒๕๖๔ (บาท) | ๒๕๖๕ (บาท) | | | |
| ๕ | ประชุมเชิงปฏิบัติการซ่อม แผนเตรียมรับมืออุบัติเหตุมุหู่ และสาธารณภัย อ.แม่ลาว (อุดหนุนโรงพยาบาลแม่ลาว) | เพื่อทบทวน ฝึกทักษะ เตรียมความพร้อม ใน การช่วยเหลือ ผู้ประสบภัย | จำนวน ๑ ครั้ง/ปี | - | ๒๐,๐๐๐ | ๒๐,๐๐๐ งบ โดยประมาณ | ๒๐,๐๐๐ งบ โดยประมาณ | ๒๐,๐๐๐ งบ โดยประมาณ | จำนวนครั้งที่ อุดหนุน | ผู้เข้าร่วมโครงการได้ ความรู้ด้านการ ช่วยเหลือผู้ประสบภัย | สำนักงาน ปลัด |
| ๖ | การดำเนินงานตามแนวทาง โครงการพระราชดำริ ด้านสาธารณสุข (อุดหนุนคณะกรรมการ ชุมชน/หมู่บ้าน) | เพื่อส่งเสริมสุขภาพ อนามัยตามแนวทาง โครงการพระราชดำริ ด้านสาธารณสุข | คณะกรรมการ ชุมชน/หมู่บ้าน ในเขต อบต.ปากอ่ดำ | ๑๔๐,๐๐๐ | ๑๔๐,๐๐๐ | ๑๔๐,๐๐๐ งบ โดยประมาณ | ๑๔๐,๐๐๐ งบ โดยประมาณ | ๑๔๐,๐๐๐ งบ โดยประมาณ | จำนวน ๗ หมู่บ้าน ๆ อย่าง น้อยหมู่บ้านละ ๓ โครงการ | หมู่บ้านสามารถ ดำเนินงาน ตามแนวทางโครงการ พระราชดำริ ด้านสาธารณสุขได้ อย่างมีประสิทธิภาพ | สำนักงาน ปลัด |
| ๗ | โครงการอบรมผู้ประกอบการ กิจการและผู้สัมผัสอาหาร | เพื่ออบรมให้ความรู้ ผู้ประกอบการ ผู้สัมผัสอาหาร และผู้ที่เกี่ยวข้อง | ผู้ประกอบการ และผู้สัมผัสอาหาร ทั้งหมดในพื้นที่ องค์การบริหาร ส่วนตำบลปากอ่ดำ ผ่านการอบรม ตามหลักเกณฑ์ ที่กระทรวง สาธารณสุขกำหนด | - | - | - | ๒๐,๐๐๐ | ๒๐,๐๐๐ | ร้อยละ ๑๐๐ ของผู้เข้าร่วม โครงการ | ผู้ประกอบการ และผู้สัมผัสอาหาร ทั้งหมดในพื้นที่ ผ่านการอบรม ตามหลักเกณฑ์ที่ กระทรวงสาธารณสุข กำหนด | สำนักงาน ปลัด |
| ๘ | โครงการอาสาสมัครบริบาล ท้องถิ่น | เพื่อเป็นค่าใช้จ่ายใน การดำเนินโครงการ อาสาสมัครบริบาล ท้องถิ่น | ดำเนินโครงการ อาสาสมัคร บริบาลท้องถิ่น ตามนโยบายของ กระทรวงมหาดไทย | - | - | - | ๑๕๐,๐๐๐ งบจังหวัด และ งบ อบต. | ๑๕๐,๐๐๐ งบจังหวัด และ งบ อบต. | ได้ดำเนิน โครงการ อาสาสมัคร บริบาลท้องถิ่น | สามารถดำเนิน โครงการอาสาสมัคร บริบาลท้องถิ่น ได้เรียบร้อย | สำนักงาน ปลัด |

หมายเหตุ : โครงการที่ ๗ และ ๘ เพิ่มเติมโดยแผนพัฒนาท้องถิ่น (พ.ศ.๒๕๖๑ - ๒๕๖๕) เพิ่มเติมครั้งที่ ๖/๒๕๖๓ ประกาศเมื่อวันที่ ๑๓ พฤศจิกายน ๒๕๖๓

| ที่ | โครงการ | วัตถุประสงค์ | เป้าหมาย (ผลผลิตของ โครงการ) | งบประมาณและที่ผ่านมา | | | | | ตัวชี้วัด (KPI) | ผลที่คาดว่าจะ ได้รับ | หน่วยงาน รับผิดชอบ หลัก |
|-----------------------|--|---|---|----------------------|----------------|----------------|----------------|----------------|---|---|-------------------------------|
| | | | | ๒๕๖๑ (บาท) | ๒๕๖๒ (บาท) | ๒๕๖๓ (บาท) | ๒๕๖๔ (บาท) | ๒๕๖๕ (บาท) | | | |
| ๙ | ยกระดับสุขอนามัยด้าน อาหารและผู้ประกอบการ | เพื่อยกระดับ สุขอนามัยด้านอาหาร และผู้ประกอบการ | จัดกิจกรรม เช่น อบรมผู้ประกอบการ กิจการอาหารและ ผู้สัมผัสอาหาร ในพื้นที่ อบต.ปากอคำ ฯลฯ | - | - | - | ๓๐,๐๐๐ | ๓๐,๐๐๐ | ได้จัดกิจกรรม เพื่อยกระดับ สุขอนามัย ด้านอาหารและ ผู้ประกอบการ | ระดับสุขอนามัย ด้านอาหาร ของประชาชนดีขึ้น | สำนักปลัด |
| ๑๐ | ป้องกันและแก้ไขปัญหาฝุ่น ละอองและหมอกควัน | เพื่อป้องกันและแก้ไข ปัญหาฝุ่นละอองและ หมอกควัน | จัดกิจกรรม ตามแผนป้องกัน และแก้ไขปัญหา ฝุ่นละออง และหมอกควัน ตามมาตรการ/ ข้อสั่งการ | - | - | - | ๒๐,๐๐๐ | ๒๐,๐๐๐ | จัดกิจกรรม ตามแผนป้องกัน และแก้ไขปัญหา ฝุ่นละออง และหมอกควัน ตามมาตรการ/ ข้อสั่งการ | ปัญหาฝุ่นละออง และหมอกควันลดลง | สำนักปลัด |
| รวม ๑๐ โครงการ | | | | ๑๗๕,๐๐๐ | ๒๖๕,๐๐๐ | ๒๕๐,๐๐๐ | ๔๗๐,๐๐๐ | ๔๗๐,๐๐๐ | | | |

หมายเหตุ : โครงการที่ ๙ และ ๑๐ เพิ่มเติมโดยแผนพัฒนาท้องถิ่น (พ.ศ.๒๕๖๑ - ๒๕๖๕) เพิ่มเติมและเปลี่ยนแปลงครั้งที่ ๗/๒๕๖๔ ประกาศเมื่อวันที่ ๘ กุมภาพันธ์ ๒๕๖๔

๓.๒ แผนงานสร้างความเข้มแข็งของชุมชน

| ที่ | โครงการ | วัตถุประสงค์ | เป้าหมาย (ผลผลิตของ โครงการ) | งบประมาณและที่ผ่านมา | | | | | ตัวชี้วัด (KPI) | ผลที่คาดว่าจะ ได้รับ | หน่วยงาน รับผิดชอบ หลัก |
|-----|---|--|------------------------------------|----------------------|---------------|---------------------------|---------------------------|---------------------------|---|--|-------------------------------|
| | | | | ๒๕๖๑ (บาท) | ๒๕๖๒ (บาท) | ๒๕๖๓ (บาท) | ๒๕๖๔ (บาท) | ๒๕๖๕ (บาท) | | | |
| ๑ | ประชาชนร่วมใจต้านภัย ยาเสพติด | เพื่อป้องกันยาเสพติด ระบาดในเขต อบต.ปากอ่ดำ | ประชาชนในเขต อบต.ปากอ่ดำ | ๑๐,๐๐๐ | ๒๐,๐๐๐ | ๒๐,๐๐๐ งบ โดยประมาณ | ๒๐,๐๐๐ งบ โดยประมาณ | ๒๐,๐๐๐ งบ โดยประมาณ | จำนวนผู้เข้าร่วม โครงการ | ประชาชนร่วมใจกัน ต้านภัยยาเสพติด | สำนักงาน ปลัด |
| ๒ | รณรงค์งดสูบบุหรี่โลก | เพื่อลดปัญหาการสูบบุหรี่ รู้จักโทษของบุหรี่ | ประชาชนในเขต อบต.ปากอ่ดำ | ๑๐,๐๐๐ | - | - | - | - | จำนวนผู้ร่วม โครงการ | ประชาชนได้รู้จักโทษ จากการสูบบุหรี่ | สำนักงาน ปลัด |
| ๓ | เพิ่มมูลค่าแปรรูปสินค้า ผลิตภัณฑ์จากกล้วย | เพื่อให้ประชาชนมี ความรู้ในการแปรรูป ผลผลิตจากกล้วย | การแปรรูปกล้วย | ๑๕,๐๐๐ | - | - | - | - | จำนวนผู้เข้าร่วม โครงการ | ประชาชนมีความรู้ใน การแปรรูปกล้วยเพื่อ เพิ่มมูลค่า | สำนักงาน ปลัด |
| ๔ | เศรษฐกิจพอเพียงชุมชน สร้างสุข | เพื่อสร้างความเข้มแข็ง ให้กับชุมชนตาม ปรัชญาเศรษฐกิจ พอเพียง | ทุกหมู่บ้าน | ๒๐,๐๐๐ | ๒๕,๐๐๐ | - | - | - | จำนวนหมู่บ้านที่ เข้าร่วมโครงการ | ประชาชนใช้หลัก เศรษฐกิจพอเพียงใน การดำเนินชีวิต | สำนักงาน ปลัด |
| ๕ | สร้างงานสร้างรายได้ ให้ผู้พิการ | เพื่อส่งเสริมคุณภาพชีวิต คนพิการให้มีคุณภาพ ชีวิตที่ดีขึ้น | สร้างงานสร้าง รายได้ให้ผู้พิการ | ๑๕,๐๐๐ | ๒๐,๐๐๐ | - | - | - | จำนวนผู้ร่วม โครงการ | ผู้พิการมีคุณภาพชีวิต ที่ดี | สำนักงาน ปลัด |
| ๖ | อบรมส่งเสริมศักยภาพ ของผู้สูงอายุ | เพื่อให้ผู้สูงอายุ ได้มีการพัฒนาศักยภาพ ในการดำเนินชีวิต อย่างมีความสุข | ทุกหมู่บ้าน | ๑๕,๐๐๐ | ๓๐,๐๐๐ | - | - | - | จำนวนผู้สูงอายุ ที่เข้าร่วม โครงการ | ผู้สูงอายุได้มีการ พัฒนาศักยภาพในการ ดำเนินชีวิตอย่างเป็น สุข | สำนักงาน ปลัด |
| ๗ | ถ่ายทอดภูมิปัญญาท้องถิ่น จากผู้สูงอายุสู่ลูกหลาน | เพื่อเป็นการอนุรักษ์ ภูมิปัญญาท้องถิ่น มิให้สูญหายและ ถ่ายทอดให้ลูกหลาน ได้สืบสานคงไว้ | เศรษฐกิจชุมชน อบต.ปากอ่ดำ | ๑๕,๐๐๐ | ๑๐,๐๐๐ | - | - | - | จำนวนกลุ่ม เศรษฐกิจชุมชน ที่ได้รับการ สนับสนุน | อนุรักษ์สืบทอดภูมิ ปัญญาให้คงอยู่ ตลอดไป | สำนักงาน ปลัด |

| ที่ | โครงการ | วัตถุประสงค์ | เป้าหมาย (ผลผลิตของ โครงการ) | งบประมาณและที่ผ่านมา | | | | | ตัวชี้วัด (KPI) | ผลที่คาดว่าจะได้รับ | หน่วยงาน รับผิดชอบ หลัก |
|-----|--|---|---|----------------------|---------------|---------------------------|---------------------------|---------------------------|--|--|-------------------------------|
| | | | | ๒๕๖๑ (บาท) | ๒๕๖๒ (บาท) | ๒๕๖๓ (บาท) | ๒๕๖๔ (บาท) | ๒๕๖๕ (บาท) | | | |
| ๘ | อบรมส่งเสริมอาชีพกลุ่ม พัฒนาสตรี | เพื่อส่งเสริมความรู้ และทักษะด้านอาชีพ กลุ่มพัฒนาสตรี เพิ่ม รายได้ในครัวเรือน | กลุ่มพัฒนาสตรี อบต.ปากอ่ดำ | ๑๕,๐๐๐ | ๑๕,๐๐๐ | - | ๒๐,๐๐๐ งบ โดยประมาณ | ๒๐,๐๐๐ งบ โดยประมาณ | จำนวนผู้เข้าร่วม โครงการ | สามารถพัฒนาทักษะ ด้านอาชีพมีรายได้ เพิ่มขึ้นในครัวเรือน | สำนักงาน ปลัด |
| ๙ | อบรมสมุนไพรมะพร้าว สำหรับผู้สูงอายุ | เพื่อส่งเสริมให้ผู้สูงอายุมี ความรู้ความเข้าใจใน การใช้สมุนไพรมะพร้าว | ผู้สูงอายุ อบต.ปากอ่ดำ | ๑๕,๐๐๐ | ๑๕,๐๐๐ | - | - | - | จำนวนผู้สูงอายุ ที่เข้าร่วม โครงการ | ผู้สูงอายุสามารถใช้ สมุนไพรมะพร้าวได้อย่าง ถูกต้อง | สำนักงาน ปลัด |
| ๑๐ | สายสัมพันธ์สู่ครอบครัว | เพื่อสร้างพัฒนาการ เรียนรู้และสายสัมพันธ์ อันดีภายในครอบครัว | ครัวเรือนในเขต อบต.ปากอ่ดำ | ๑๕,๐๐๐ | ๑๕,๐๐๐ | - | - | - | จำนวนครัวเรือน ที่เข้าร่วม โครงการ | ครอบครัวมีความ เข้มแข็งมีสายสัมพันธ์ ที่ดีขึ้น | สำนักงาน ปลัด |
| ๑๑ | อนุรักษ์และพัฒนา พืชสมุนไพร | เพื่อสร้างจิตสำนึก ใน การเห็นคุณค่าของการ รักษาทรัพยากร สมุนไพรและการใช้ ประโยชน์จากสมุนไพร | พันธุ์พืชสมุนไพร | - | ๓๐,๐๐๐ | - | - | - | จำนวน ๑ โครงการ | ประชาชนมีจิตสำนึก ในการอนุรักษ์ พัฒนา และการรู้จักใช้ ประโยชน์จาก สมุนไพรได้ | สำนักงาน ปลัด |
| ๑๒ | จัดทำแปลงเรียนรู้พืช สมุนไพร | เพื่อให้เป็นแปลงปลูก สมุนไพรชนิดต่างๆ ไว้ เป็นแหล่งเรียนรู้ของ นักเรียน นักศึกษาและ ประชาชนทั่วไป | แปลงสมุนไพร | - | ๒๐,๐๐๐ | - | - | - | จำนวนแปลง สมุนไพร | สามารถพัฒนาทักษะ ด้านอาชีพมีรายได้ เพิ่มขึ้นในครัวเรือน | สำนักงาน ปลัด |
| ๑๓ | ส่งเสริมผลิตภัณฑ์แปรรูป สินค้า | เพื่อส่งเสริมการแปรรูป สินค้าให้มีความ หลากหลาย | กลุ่มสตรี/ ประชาชนในเขต อบต.ปากอ่ดำ | - | ๒๐,๐๐๐ | - | - | - | ร้อยละของ ผู้เข้าร่วม โครงการได้รับ การส่งเสริม | ได้รับการส่งเสริมการ แปรรูปสินค้า | สำนักงาน ปลัด |
| ๑๔ | ส่งเสริมอาชีพสำหรับผู้ สูงอายุ | เพื่อส่งเสริมอาชีพ ผู้สูงอายุให้มีรายได้ | ผู้สูงอายุ อบต.ปากอ่ดำ | - | - | ๓๐,๐๐๐ งบ โดยประมาณ | - | ๕๐,๐๐๐ งบ โดยประมาณ | จำนวนผู้สูงอายุ ที่เข้าร่วม โครงการ | ผู้สูงอายุมีรายได้ เพิ่มขึ้น | สำนักงาน ปลัด |

| ที่ | โครงการ | วัตถุประสงค์ | เป้าหมาย (ผลผลิตของ โครงการ) | งบประมาณและที่ผ่านมา | | | | | ตัวชี้วัด (KPI) | ผลที่คาดว่าจะ ได้รับ | หน่วยงาน รับผิดชอบ หลัก |
|-----|--|--|------------------------------------|----------------------|---------------|----------------------------|----------------------------|----------------------------|---|--|-------------------------------|
| | | | | ๒๕๖๑ (บาท) | ๒๕๖๒ (บาท) | ๒๕๖๓ (บาท) | ๒๕๖๔ (บาท) | ๒๕๖๕ (บาท) | | | |
| ๑๕ | ส่งเสริมพัฒนาคุณภาพชีวิต ผู้สูงอายุ | เพื่อส่งเสริมพัฒนา คุณภาพชีวิตผู้สูงอายุ ให้ดีขึ้น | ผู้สูงอายุ อบต.ปาก่อดำ | - | - | ๓๐,๐๐๐ งบ โดยประมาณ | ๕๐,๐๐๐ งบ โดยประมาณ | - | จำนวนผู้สูงอายุ ที่เข้าร่วม โครงการ | ผู้สูงอายุ มีคุณภาพชีวิตที่ดีขึ้น | สำนักงาน ปลัด |
| ๑๖ | เพิ่มประสิทธิภาพผู้สูงอายุ | เพื่อส่งเสริม ประสิทธิภาพ ผู้สูงอายุ ในการดำเนินชีวิต | ผู้สูงอายุ อบต.ปาก่อดำ | - | - | ๕๐,๐๐๐ งบ โดยประมาณ | - | - | จำนวนผู้สูงอายุ ที่เข้าร่วม โครงการ | ผู้สูงอายุ มีการดำเนินชีวิตที่ดีขึ้น | สำนักงาน ปลัด |
| ๑๗ | อบรมส่งเสริมศักยภาพ ผู้พิการ | เพื่อให้ผู้พิการ ได้มีการพัฒนาศักยภาพ ในการดำเนินชีวิต อย่างเป็นสุข | ผู้พิการ อบต.ปาก่อดำ | - | - | ๑๐,๐๐๐ งบ โดยประมาณ | ๑๐,๐๐๐ งบ โดยประมาณ | ๒๐,๐๐๐ งบ โดยประมาณ | จำนวนผู้พิการ ที่เข้าร่วม โครงการ | ผู้พิการ ได้มีการพัฒนา ศักยภาพ ในการดำเนินชีวิต อย่างเป็นสุข | สำนักงาน ปลัด |
| ๑๘ | แลกเปลี่ยนเรียนรู้ผู้สูงอายุ | เพื่อส่งเสริม พัฒนาการเรียนรู้ ในชีวิตประจำวัน ของผู้สูงอายุ | ผู้สูงอายุ อบต.ปาก่อดำ | - | - | - | ๓๐,๐๐๐ งบ โดยประมาณ | - | จำนวนผู้สูงอายุ ที่เข้าร่วม โครงการ | ผู้สูงอายุมีพัฒนาการ เรียนรู้ในชีวิตประจำวัน ดีขึ้น | สำนักงาน ปลัด |
| ๑๙ | เพิ่มประสิทธิภาพกลุ่ม พัฒนาสตรี | เพื่อส่งเสริมความรู้และ ทักษะกลุ่มพัฒนาสตรี | กลุ่มพัฒนาสตรี อบต.ปาก่อดำ | - | - | - | - | ๕๐,๐๐๐ งบ โดยประมาณ | จำนวนกลุ่ม พัฒนาสตรีที่เข้า ร่วมโครงการ | สามารถส่งเสริม พัฒนาทักษะด้านการ ดำเนินชีวิต | สำนักงาน ปลัด |
| ๒๐ | ปรับสภาพแวดล้อมที่อยู่ อาศัยให้แก่คนพิการ | เพื่อปรับสภาพแวดล้อม ที่อยู่อาศัยให้เหมาะ กับผู้พิการ | จำนวน ๑๐ หลัง | - | ๒๐,๐๐๐ | ๒๐๐,๐๐๐ งบ โดยประมาณ | ๒๐๐,๐๐๐ งบ โดยประมาณ | ๒๐๐,๐๐๐ งบ โดยประมาณ | ที่อยู่อาศัย ผู้พิการ มีสภาพดีขึ้น | มีสภาพแวดล้อม ที่อยู่อาศัย เหมาะสมกับผู้พิการ | สำนักงาน ปลัด |

หมายเหตุ : โครงการที่ ๒๐ เพิ่มเติมโดยแผนพัฒนาท้องถิ่น (พ.ศ.๒๕๖๑ - ๒๕๖๕) เพิ่มเติมครั้งที่ ๒/๒๕๖๒ ประกาศเมื่อวันที่ ๒๔ ตุลาคม ๒๕๖๒

| ที่ | โครงการ | วัตถุประสงค์ | เป้าหมาย (ผลผลิตของ โครงการ) | งบประมาณและที่ผ่านมา | | | | | ตัวชี้วัด (KPI) | ผลที่คาดว่าจะ ได้รับ | หน่วยงาน รับผิดชอบ หลัก |
|-----------------------|--|--|---|----------------------|----------------|----------------|------------------|------------------|--|--|--|
| | | | | ๒๕๖๑ (บาท) | ๒๕๖๒ (บาท) | ๒๕๖๓ (บาท) | ๒๕๖๔ (บาท) | ๒๕๖๕ (บาท) | | | |
| ๒๑ | ช่วยเหลือประชาชนที่ได้รับ ความเดือดร้อนด้าน คุณภาพชีวิต | เพื่อช่วยเหลือ ประชาชนที่ได้รับ ความเดือดร้อนด้าน คุณภาพชีวิต | ประชาชนในเขต พื้นที่ อบต.ปากอคำ ที่ได้รับความ เดือดร้อนด้าน คุณภาพชีวิต | - | - | - | ๑๐๐,๐๐๐ | ๑๐๐,๐๐๐ | ได้ช่วยเหลือ ประชาชนที่ ได้รับความ เดือดร้อนด้าน คุณภาพชีวิต | ประชาชนมีคุณภาพ ชีวิตที่ดีขึ้น | สำนักปลัด |
| ๒๒ | ป้องกันและแก้ไขปัญหา ภัยแล้ง | เพื่อป้องกันและแก้ไข ปัญหาภัยแล้ง | เขตพื้นที่ อบต.ปากอคำ | - | - | - | ๒๐,๐๐๐ | ๒๐,๐๐๐ | ได้ดำเนินการ ป้องกันและ แก้ไขปัญหาภัย แล้ง | ประชาชนประสบปัญหา ภัยแล้งน้อยลง | สำนักปลัด |
| ๒๓ | ธุรกิจชุมชนสร้างไทย | เพื่อสนับสนุนการ ส่งเสริมอาชีพให้กับ ประชาชน | ประชาชนในเขต พื้นที่อบต.ปากอคำ | - | - | - | ๑,๐๐๐,๐๐ ๐ | ๑,๐๐๐,๐๐ ๐ | จำนวนกลุ่ม อาชีพที่ได้รับการ ส่งเสริม | กลุ่มอาชีพมีคุณภาพ ชีวิตที่ดีขึ้น | สำนักปลัด |
| ๒๔ | ฝึกอบรมอาสาสมัคร ป้องกันภัยฝ่ายพลเรือน | เพื่อฝึกอบรมอาสาสมัคร ป้องกันภัยฝ่ายพลเรือน ของ อบต.ปากอคำ | อาสาสมัคร ป้องกันภัย ฝ่ายพลเรือน (อปพร) ของ อบต.ปากอคำ | - | - | - | - | ๑๕๐,๐๐๐ | มีการจัด การฝึกอบรม | อาสาสมัครป้องกันภัย ฝ่ายพลเรือน ของ อบต.ปากอคำ ได้รับการฝึกอบรม | สำนักปลัด |
| ๒๕ | อบรมให้ความรู้เกี่ยวกับ กฎหมายให้กับประชาชน และผู้เกี่ยวข้อง | เพื่อให้ประชาชน ในเขต อบต.ปากอคำ และผู้เกี่ยวข้อง มีความรู้เกี่ยวกับ กฎหมายเพิ่มขึ้น | ประชาชน ในเขตพื้นที่ อบต.ปากอคำ และผู้เกี่ยวข้อง | - | - | - | - | ๑๐๐,๐๐๐ | มีการจัด การอบรม | ประชาชน ในเขต อบต.ปากอคำ และผู้เกี่ยวข้อง มีความรู้เกี่ยวกับ กฎหมายเพิ่มขึ้น | สำนักปลัด กองคลัง กองช่าง กองการศึกษา |
| รวม ๒๕ โครงการ | | | | ๑๔๕,๐๐๐ | ๒๔๐,๐๐๐ | ๓๔๐,๐๐๐ | ๑,๔๕๐,๐๐๐ | ๑,๗๓๐,๐๐๐ | | | |

หมายเหตุ : โครงการที่ ๒๑ - ๒๓ เพิ่มเติมโดยแผนพัฒนาท้องถิ่น (พ.ศ.๒๕๖๑ - ๒๕๖๕) เพิ่มเติมและเปลี่ยนแปลงครั้งที่ ๗/๒๕๖๔ ประกาศเมื่อวันที่ ๘ กุมภาพันธ์ ๒๕๖๔
โครงการที่ ๒๔ - ๒๕ เพิ่มเติมโดยแผนพัฒนาท้องถิ่น (พ.ศ.๒๕๖๑ - ๒๕๖๕) เพิ่มเติมและเปลี่ยนแปลงครั้งที่ ๘/๒๕๖๔ ประกาศเมื่อวันที่ ๑๓ สิงหาคม ๒๕๖๔

๓.๓ แผนงานการเกษตร

| ที่ | โครงการ | วัตถุประสงค์ | เป้าหมาย (ผลผลิตของ โครงการ) | งบประมาณและที่ผ่านมา | | | | | ตัวชี้วัด (KPI) | ผลที่คาดว่าจะ ได้รับ | หน่วยงาน รับผิดชอบ หลัก |
|---------------|--|--|--|----------------------|---------------|---------------------------|---------------------------|---------------------------|---|---|-------------------------------|
| | | | | ๒๕๖๑ (บาท) | ๒๕๖๒ (บาท) | ๒๕๖๓ (บาท) | ๒๕๖๔ (บาท) | ๒๕๖๕ (บาท) | | | |
| ๑ | อบรมให้ความรู้การป้องกันกำจัดศัตรูพืชและโรคระบาดศัตรู | เพื่อให้ประชาชนมีความรู้ด้านการป้องกันความเสียหายจากการระบาดของศัตรูพืชและโรคศัตรู | ประชาชน อบต.ปากอคำ | ๑๕,๐๐๐ | ๓๐,๐๐๐ | ๓๐,๐๐๐ งบ โดยประมาณ | ๓๐,๐๐๐ งบ โดยประมาณ | ๓๐,๐๐๐ งบ โดยประมาณ | ร้อยละของ ผู้เข้าร่วมอบรม ได้รับความรู้ | เกษตรกรมีความรู้และ สามารถป้องกันโรค ระบาดได้ | สำนักงาน ปลัด |
| ๒ | พัฒนาการบริหารจัดการศูนย์ถ่ายทอดเทคโนโลยีการเกษตรประจำตำบล | เพื่อพัฒนาการบริหารจัดการศูนย์ถ่ายทอดเทคโนโลยีการเกษตร เทคโนโลยีการเกษตร | ศูนย์ถ่ายทอด เทคโนโลยี การเกษตรประจำ ตำบลปากอคำ | ๒๐,๐๐๐ | ๒๐,๐๐๐ | ๒๐,๐๐๐ งบ โดยประมาณ | ๒๐,๐๐๐ งบ โดยประมาณ | ๒๐,๐๐๐ งบ โดยประมาณ | จำนวนศูนย์ เทคโนโลยี ประจำตำบล | ศูนย์ถ่ายทอดฯได้รับการ พัฒนาอย่างมี ประสิทธิภาพ | สำนักงาน ปลัด |
| ๓ | รณรงค์ป้องกันแมลงวันผลไม้ | เพื่อรณรงค์ป้องกันแมลงวันผลไม้ที่เจาะทำลายผลผลิตการเกษตร | เกษตรกร อบต.ปากอคำ | ๑๕,๐๐๐ | ๒๐,๐๐๐ | ๒๐,๐๐๐ งบ โดยประมาณ | ๒๐,๐๐๐ งบ โดยประมาณ | ๒๐,๐๐๐ งบ โดยประมาณ | จำนวนผู้เข้าร่วม โครงการ | ลดการทำลายพืชผล การเกษตรและ แมลงวันผลไม้ลดลง | สำนักงาน ปลัด |
| รวม ๓ โครงการ | | | | ๕๐,๐๐๐ | ๗๐,๐๐๐ | ๗๐,๐๐๐ | ๗๐,๐๐๐ | ๗๐,๐๐๐ | | | |

๓.๔ แผนงานงบกลาง

| ที่ | โครงการ | วัตถุประสงค์ | เป้าหมาย (ผลผลิตของ โครงการ) | งบประมาณและที่ผ่านมา | | | | | ตัวชี้วัด (KPI) | ผลที่คาดว่าจะ ได้รับ | หน่วยงาน รับผิดชอบ หลัก |
|---------------|-------------------------------------|---|---|----------------------|---------------|------------------------------|------------------------------|------------------------------|---|--|-------------------------------|
| | | | | ๒๕๖๑ (บาท) | ๒๕๖๒ (บาท) | ๒๕๖๓ (บาท) | ๒๕๖๔ (บาท) | ๒๕๖๕ (บาท) | | | |
| ๑ | สนับสนุนเบี้ยยังชีพ ผู้สูงอายุ | เพื่อสร้างหลักประกัน ด้านรายได้แก่ผู้สูงอายุ | ผู้สูงอายุที่มีสิทธิ ในเขต อบต.ปากอคำ | ๕,๕๓๔,๖๒๐ | ๕,๕๒๐,๑๐๐ | ๖,๐๐๐,๐๐๐ งบ โดยประมาณ | ๖,๐๐๐,๐๐๐ งบ โดยประมาณ | ๖,๐๐๐,๐๐๐ งบ โดยประมาณ | ร้อยละผู้มีสิทธิ ได้รับเบี้ยยังชีพ ผู้สูงอายุ | สร้างหลักประกันด้าน รายได้แก่ผู้สูงอายุ | สำนักงาน ปลัด |
| ๒ | สนับสนุนเบี้ยยังชีพคน พิการ | เพื่อสร้างหลักประกัน ด้านรายได้แก่คนพิการ | คนพิการที่มีสิทธิ ในเขต อบต.ปากอคำ | ๙๖๙,๖๐๐ | ๑,๐๕๖,๐๐๐ | ๑,๒๐๐,๐๐๐ งบ โดยประมาณ | ๑,๒๐๐,๐๐๐ งบ โดยประมาณ | ๑,๒๐๐,๐๐๐ งบ โดยประมาณ | ร้อยละผู้มีสิทธิ ได้รับเบี้ยยังชีพ คนพิการ | สร้างหลักประกันด้านราย ได้แก่คนพิการ | สำนักงาน ปลัด |
| ๓ | สนับสนุนเบี้ยยังชีพผู้ ป่วยเอดส์ | เพื่อสร้างหลักประกัน ด้านรายได้แก่ผู้ป่วย เอดส์ | ผู้ป่วยเอดส์ที่มี สิทธิในเขต อบต.ปากอคำ | ๒๒๘,๐๐๐ | ๒๗๐,๐๐๐ | ๓๐๐,๐๐๐ งบ โดยประมาณ | ๓๐๐,๐๐๐ งบ โดยประมาณ | ๓๐๐,๐๐๐ งบ โดยประมาณ | ร้อยละผู้มีสิทธิ ได้รับเบี้ยยังชีพ ผู้ป่วยเอดส์ | สร้างหลักประกันด้าน รายได้แก่ผู้ป่วยเอดส์ | สำนักงาน ปลัด |
| รวม ๓ โครงการ | | | | ๖,๗๓๒,๒๒๐ | ๖,๘๔๖,๑๐๐ | ๗,๕๐๐,๐๐๐ | ๗,๕๐๐,๐๐๐ | ๗,๕๐๐,๐๐๐ | | | |

- ก. ยุทธศาสตร์จังหวัดที่ ๕ การจัดการทรัพยากรธรรมชาติและสิ่งแวดล้อมให้ดำรงความสมบูรณ์และยั่งยืน
- ข. ยุทธศาสตร์การพัฒนาของ อบท. ในเขตจังหวัดที่ ๕ การบริหารจัดการทรัพยากรธรรมชาติและสิ่งแวดล้อมให้สมบูรณ์และยั่งยืน
- ค. ยุทธศาสตร์ของ อบต. ป่าก่อดำ ยุทธศาสตร์ที่ ๔ การบริหารจัดการพัฒนาทรัพยากรธรรมชาติและสิ่งแวดล้อม
- ๔.๑ แผนงานสร้างความเข้มแข็งของชุมชน

| ที่ | โครงการ | วัตถุประสงค์ | เป้าหมาย (ผลผลิตของ โครงการ) | งบประมาณและที่ผ่านมา | | | | | ตัวชี้วัด (KPI) | ผลที่คาดว่าจะได้รับ | หน่วยงาน รับผิดชอบ หลัก |
|----------------------|--|---|---|----------------------|---------------|---------------------------|----------------------------|---------------------------|---------------------|--|-------------------------------|
| | | | | ๒๕๖๑ (บาท) | ๒๕๖๒ (บาท) | ๒๕๖๓ (บาท) | ๒๕๖๔ (บาท) | ๒๕๖๕ (บาท) | | | |
| ๑ | ปรับปรุงภูมิทัศน์ สิ่งแวดล้อม | เพื่อให้สิ่งแวดล้อม มีความเป็นระเบียบ เรียบร้อย | ภูมิทัศน์และ สิ่งแวดล้อมเขต พื้นที่ อบต.ป่าก่อดำ | ๒๕,๐๐๐ | - | ๔๐,๐๐๐ งบ โดยประมาณ | ๔๐,๐๐๐ งบ โดยประมาณ | ๔๐,๐๐๐ งบ โดยประมาณ | จำนวนโครงการ | ภูมิทัศน์ และสิ่งแวดล้อมมี ความเป็นระเบียบเรียบร้อย น่าอยู่น่ามอง | สำนักงาน ปลัด |
| ๒ | การบริหารจัดการขยะมูล ฝอยตำบลป่าก่อดำ | เพื่อลดปัญหาขยะ ในชุมชน ชูชุมชนน่าอยู่ | ทุกหมู่บ้านในเขต ตำบลป่าก่อดำ | ๑๐๐,๐๐๐ | ๕๐,๐๐๐ | ๕๐,๐๐๐ งบ โดยประมาณ | ๕๐,๐๐๐ งบ โดยประมาณ | ๕๐,๐๐๐ งบ โดยประมาณ | จำนวนขยะที่ ลดลง | ขยะในชุมชนลดลง | สำนักงาน ปลัด |
| ๓ | ก่อสร้างอาคารคัดแยกและ เก็บขยะ | เพื่อลดปัญหาขยะ ในชุมชน | ทุกหมู่บ้านในเขต ตำบลป่าก่อดำ | - | - | - | ๕๐๐,๐๐๐ งบ โดยประมาณ | - | จำนวนขยะ ลดลง | ขยะในชุมชนลดลง | กองช่าง |
| รวม ๓ โครงการ | | | | ๑๒๕,๐๐๐ | ๕๐,๐๐๐ | ๙๐,๐๐๐ | ๕๙๐,๐๐๐ | ๙๐,๐๐๐ | | | |

๔.๒ แผนงานการเกษตร

| ที่ | โครงการ | วัตถุประสงค์ | เป้าหมาย (ผลผลิตของ โครงการ) | งบประมาณและที่ผ่านมา | | | | | ตัวชี้วัด (KPI) | ผลที่คาดว่าจะ ได้รับ | หน่วยงาน รับผิดชอบ หลัก |
|----------------------|--|---|---|----------------------|---------------|---------------------------|---------------------------|---------------------------|-------------------------------------|--|-------------------------------|
| | | | | ๒๕๖๑ (บาท) | ๒๕๖๒ (บาท) | ๒๕๖๓ (บาท) | ๒๕๖๔ (บาท) | ๒๕๖๕ (บาท) | | | |
| ๑ | ตามแนวพระราชดำริฯ ร่วมใจปลูกป่า | ส่งเสริมสนับสนุนการ อนุรักษ์ธรรมชาติและ สิ่งแวดล้อม | ปลูกป่าพื้นที่ สาธารณะของ ตำบลปากอ่า | ๑๐,๐๐๐ | ๑๐,๐๐๐ | ๑๐,๐๐๐ งบ โดยประมาณ | ๑๐,๐๐๐ งบ โดยประมาณ | ๑๐,๐๐๐ งบ โดยประมาณ | จำนวนต้นไม้ที่ ปลูกป่า | ช่วยชะลอวิกฤตการณ์ ทางธรรมชาติของโลก | สำนักงาน ปลัด |
| ๒ | ก่อสร้างฝายชะลอน้ำกัก เก็บความชุ่มชื้น | เพื่อกักเก็บน้ำไว้ใช้ ประโยชน์และให้ความ ชุ่มชื้นกับพื้นดิน | ฝายชะลอน้ำ | ๒๐,๐๐๐ | ๒๐,๐๐๐ | ๕๐,๐๐๐ งบ โดยประมาณ | ๕๐,๐๐๐ งบ โดยประมาณ | ๕๐,๐๐๐ งบ โดยประมาณ | จำนวนฝาย ชะลอน้ำที่สร้าง ขึ้น | เพิ่มความชุ่มชื้นให้กับ พื้นดินและธรรมชาติ | สำนักงาน ปลัด |
| ๓ | โครงการอนุรักษ์พันธุกรรม พืชอันเนื่องมาจาก พระราชดำริสมเด็จพระ เทพรัตนราชสุดาฯ สยามบรมราชกุมารี (อพ.สธ) | เพื่อดำเนินการตาม โครงการอนุรักษ์ พันธุกรรมพืช อันเนื่องมาจาก พระราชดำริสมเด็จพระ เทพรัตนราชสุดาฯ สยามบรมราชกุมารี (อพ.สธ) | ประชาชนในพื้นที่ องค์การบริหาร ส่วนตำบลปากอ่า | - | - | - | - | ๕๐,๐๐๐ | จำนวนผู้เข้าร่วม โครงการ | ประชาชนในพื้นที่ ตำบลปากอ่า มีความเข้าใจและเห็น ความสำคัญของ พันธุกรรมพืชและ ทรัพยากร | สำนักปลัด |
| รวม ๓ โครงการ | | | | ๓๐,๐๐๐ | ๓๐,๐๐๐ | ๖๐,๐๐๐ | ๖๐,๐๐๐ | ๑๐๐,๐๐๐ | | | |

หมายเหตุ : โครงการที่ ๓ เพิ่มเติมโดยแผนพัฒนาท้องถิ่น (พ.ศ.๒๕๖๑ - ๒๕๖๕) เพิ่มเติมครั้งที่ ๑๐/๒๕๖๕ ประกาศเมื่อวันที่ ๒๕ มกราคม ๒๕๖๕

- ก. ยุทธศาสตร์จังหวัดที่ ๔ การพัฒนาทรัพยากรมนุษย์และคุณภาพชีวิตเพื่อให้ประชาชนอยู่เย็นเป็นสุข
 ยุทธศาสตร์จังหวัดที่ ๖ การรักษาความมั่นคงและความปลอดภัยในชีวิตและทรัพย์สิน
- ข. ยุทธศาสตร์การพัฒนาของ อปท. ในเขตจังหวัดที่ ๖ การพัฒนาด้านการเมืองการบริหาร
- ค. ยุทธศาสตร์ของ อบต. ป่าก่อดำ ยุทธศาสตร์ที่ ๕ การพัฒนาด้านการบริหารและการเมืองการปกครอง
 ๕.๑ แผนงานบริหารงานทั่วไป

| ที่ | โครงการ | วัตถุประสงค์ | เป้าหมาย (ผลผลิตของ โครงการ) | งบประมาณและที่ผ่านมา | | | | | ตัวชี้วัด (KPI) | ผลที่คาดว่าจะได้รับ | หน่วยงาน รับผิดชอบ หลัก |
|-----|---|--|---|----------------------|---------------|---------------------------|---------------------------|---------------------------|--------------------------------------|--|-------------------------------|
| | | | | ๒๕๖๑ (บาท) | ๒๕๖๒ (บาท) | ๒๕๖๓ (บาท) | ๒๕๖๔ (บาท) | ๒๕๖๕ (บาท) | | | |
| ๑ | ค่าใช้จ่ายสำหรับการ เลือกตั้ง การทำประชา พิจารณ์ ประชามติต่าง ๆ | เพื่อเป็นค่าใช้จ่าย สำหรับการเลือกตั้ง ทั่วไป/เลือกตั้งซ่อมฯ การทำประชาพิจารณ์ ประชามติต่างๆ | การเลือกตั้ง การทำประชา พิจารณ์ ประชามติ ต่างๆ | ๓๐๐,๐๐๐ | ๓๙๐,๐๐๐ | ๓๐๐,๐๐๐ | ๕๐๐,๐๐๐ | ๕๐๐,๐๐๐ | ร้อยละของ ผู้มีสิทธิเลือกตั้ง | การเลือกตั้ง การทำ ประชาพิจารณ์/ ประชามติต่าง ๆ เป็นไปด้วยความ เรียบร้อย | สำนักปลัด |
| ๒ | โครงการวันท้องถิ่นไทย | เพื่อจัดนิทรรศการวัน ท้องถิ่นไทย และ พนักงานเข้าร่วม กิจกรรม | อบรม จัดนิทรรศการ แสดงผลงานและ เข้าร่วมกิจกรรม กับทางอำเภอ | ๓๐,๐๐๐ | ๓๐,๐๐๐ | ๓๐,๐๐๐ งบ โดยประมาณ | ๓๐,๐๐๐ งบ โดยประมาณ | ๓๐,๐๐๐ งบ โดยประมาณ | จำนวนผู้เข้าร่วม โครงการ | ผู้ได้เข้าร่วมกิจกรรมวัน ท้องถิ่นไทย | สำนักงาน ปลัด |
| ๓ | โครงการท้องถิ่นปลอด ทุจริต | เพื่อให้ อปท.บริหารงาน แบบโปร่งใส สามารถ ตรวจสอบได้ | อบต.ป่าก่อดำ ปลอดทุจริต | ๑๐,๐๐๐ | ๑๐,๐๐๐ | ๑๐,๐๐๐ งบ โดยประมาณ | ๑๐,๐๐๐ งบ โดยประมาณ | ๑๐,๐๐๐ งบ โดยประมาณ | ประสิทธิภาพ การทำงาน เพิ่มขึ้น | ประชาชนได้รับประโยชน์ จากการบริหารแบบเต็มที่ | สำนักงาน ปลัด |
| ๔ | อบรมคุณธรรมจริยธรรม และความโปร่งใสสำหรับ จนท.ท้องถิ่น | เพื่อให้เจ้าหน้าที่ท้องถิ่น มีคุณธรรม จริยธรรม ในการบริการประชาชน | ผู้บริหารท้องถิ่น สมาชิกสภาท้องถิ่น และบุคลากรของ อบต.ป่าก่อดำ | ๕๐,๐๐๐ | ๕๐,๐๐๐ | ๕๐,๐๐๐ | ๑๐๐,๐๐๐ | ๑๐๐,๐๐๐ | จำนวนผู้เข้าร่วม โครงการ | เจ้าหน้าที่ท้องถิ่น มีคุณธรรม จริยธรรมใน การบริการประชาชน | สำนักปลัด |

หมายเหตุ : โครงการที่ ๑ และ ๔ เปลี่ยนแปลงโดยแผนพัฒนาท้องถิ่น (พ.ศ.๒๕๖๑ - ๒๕๖๕) เพิ่มเติมและเปลี่ยนแปลงครั้งที่ ๗/๒๕๖๔ ประกาศเมื่อวันที่ ๘ กุมภาพันธ์ ๒๕๖๔

| ที่ | โครงการ | วัตถุประสงค์ | เป้าหมาย (ผลผลิตของ โครงการ) | งบประมาณและที่ผ่านมา | | | | | ตัวชี้วัด (KPI) | ผลที่คาดว่าจะ ได้รับ | หน่วยงาน รับผิดชอบ หลัก |
|-----|---|--|---|----------------------|---------------|---------------------------|---------------------------|---------------------------|---|---|---|
| | | | | ๒๕๖๑ (บาท) | ๒๕๖๒ (บาท) | ๒๕๖๓ (บาท) | ๒๕๖๔ (บาท) | ๒๕๖๕ (บาท) | | | |
| ๕ | พัฒนาศักยภาพผู้นำและบุคลากรท้องถิ่น | เพื่อพัฒนาผู้นำและบุคลากรให้มีความรู้และมีประสิทธิภาพในการทำงาน | ผู้บริหารท้องถิ่น สมาชิกสภาท้องถิ่น บุคลากรท้องถิ่น ผู้นำชุมชน ผู้นำองค์กร และ กลุ่มแกนนำต่าง ๆ ในเขตพื้นที่ อบต.ปากอคำ | ๒๕๐,๐๐๐ | ๑๒๐,๐๐๐ | ๑๒๐,๐๐๐ | ๓๐๐,๐๐๐ | ๓๐๐,๐๐๐ | จำนวนผู้เข้าร่วมโครงการ | ผู้นำและบุคลากรมีศักยภาพและประสิทธิภาพการทำงานเพิ่มขึ้น | สำนักปลัด ผู้บริหารท้องถิ่น สมาชิกสภาท้องถิ่น และบุคลากรของ อบต. ปากอคำ |
| ๖ | สำรวจความพึงพอใจในการบริการสาธารณะ | เพื่อประเมินผลการจัดบริการสาธารณะแก่ประชาชน | ประชาชนในเขต อบต.ปากอคำ | ๑๓,๐๐๐ | ๑๓,๐๐๐ | ๑๕,๐๐๐ งบ โดยประมาณ | ๑๕,๐๐๐ งบ โดยประมาณ | ๑๕,๐๐๐ งบ โดยประมาณ | ร้อยละของความพึงพอใจต่อการบริการ | เป็นแนวทางการปรับปรุงในการบริการประชาชน | สำนักงาน ปลัด |
| ๗ | ส่งเสริมขับเคลื่อนการจัดทำแผนหมู่บ้าน/แผนชุมชน | เพื่อขับเคลื่อนการจัดทำแผนหมู่บ้านให้มีความเข้มแข็งและบูรณาการการมีส่วนร่วม | ประชาชนในเขต อบต.ปากอคำ | ๑๐,๐๐๐ | ๕,๐๐๐ | ๕,๐๐๐ งบ โดยประมาณ | ๕,๐๐๐ งบ โดยประมาณ | ๕,๐๐๐ งบ โดยประมาณ | จำนวนผู้เข้าร่วมโครงการ | การจัดทำแผนพัฒนาหมู่บ้านมีความเข้มแข็งและมีการบูรณาการร่วมกัน | สำนักงาน ปลัด |
| ๘ | พัฒนาประสิทธิภาพการจัดเก็บรายได้และการจัดทำ/ปรับปรุงข้อมูลแผนที่ภาษีและทะเบียนทรัพย์สิน | เพื่อเพิ่มประสิทธิภาพในการจัดเก็บรายได้ของท้องถิ่น | อบต.ปากอคำ | ๑๐๐,๐๐๐ | ๑๐๐,๐๐๐ | - | - | - | ร้อยละของการจัดทำแผนที่ภาษีหรือการจัดเก็บรายได้ | เพิ่มประสิทธิภาพการดำเนินงานการจัดเก็บภาษี | กองคลัง |
| ๙ | บริการจัดเก็บภาษีเคลื่อนที่ | เพื่อบริการประชาชนในชุมชน | ประชาชนในเขต อบต.ปากอคำ | - | ๒๐,๐๐๐ | ๒๐,๐๐๐ งบ โดยประมาณ | ๒๐,๐๐๐ งบ โดยประมาณ | ๒๐,๐๐๐ งบ โดยประมาณ | จำนวนผู้เข้าร่วมโครงการ | มีการจัดเก็บภาษีเพิ่มขึ้น | กองคลัง |
| ๑๐ | อบรมเพื่อเพิ่มประสิทธิภาพเกี่ยวกับภาษีที่ดินและสิ่งปลูกสร้าง | เพื่อให้มีความรู้ความเข้าใจและแนวทางการปฏิบัติตาม พรบ.ภาษีที่ดินและสิ่งปลูกสร้าง | ผู้บริหาร สมาชิกสภา พนักงาน ผู้นำชุมชนและประชาชน | - | - | ๒๕,๐๐๐ งบ โดยประมาณ | - | - | จำนวนผู้เข้าร่วมโครงการ | มีความเข้าใจและแนวทางการปฏิบัติตาม พรบ.ภาษีที่ดินและสิ่งปลูกสร้าง | กองคลัง |

| ที่ | โครงการ | วัตถุประสงค์ | เป้าหมาย (ผลผลิตของ โครงการ) | งบประมาณและที่ผ่านมา | | | | | ตัวชี้วัด (KPI) | ผลที่คาดว่าจะ ได้รับ | หน่วยงาน รับผิดชอบ หลัก |
|-----|---|--|------------------------------------|----------------------|---------------|---------------------------|---------------------------|---------------------------|-----------------------------|---|-------------------------------|
| | | | | ๒๕๖๑ (บาท) | ๒๕๖๒ (บาท) | ๒๕๖๓ (บาท) | ๒๕๖๔ (บาท) | ๒๕๖๕ (บาท) | | | |
| ๑๑ | ดำเนินการและสนับสนุน การดำเนินงานจัดกิจกรรม มวลชนของอำเภอแม่ลาว (อุดหนุนที่ว่าการ อ.แม่ลาว) | เพื่อเพิ่มประสิทธิภาพ การดำเนินงาน ตามอำนาจหน้าที่ ของ อ.แม่ลาว | กลุ่มพลังมวลชน | ๑๕,๐๐๐ | ๑๕,๐๐๐ | ๑๕,๐๐๐ งบ โดยประมาณ | ๑๕,๐๐๐ งบ โดยประมาณ | ๑๕,๐๐๐ งบ โดยประมาณ | จำนวนผู้เข้าร่วม โครงการ | เพิ่มประสิทธิภาพ การดำเนินงาน ตามอำนาจหน้าที่ ของ อ.แม่ลาว | สำนักงาน ปลัด |
| ๑๒ | จัดกิจกรรมงานพ่อบุณ เม็งรายมหาราชและ งานกาชาดจังหวัดเชียงราย (อุดหนุนที่ว่าการ อ.แม่ลาว) | เพื่อเพิ่มประสิทธิภาพ การดำเนินงาน ตามอำนาจหน้าที่ ของ อ.แม่ลาว | งานพ่อบุณเม็งรายฯ | ๒๗,๐๐๐ | ๒๗,๐๐๐ | ๒๗,๐๐๐ งบ โดยประมาณ | ๒๗,๐๐๐ งบ โดยประมาณ | ๒๗,๐๐๐ งบ โดยประมาณ | จำนวนผู้เข้าร่วม โครงการ | เพิ่มประสิทธิภาพ การดำเนินงาน ตามอำนาจหน้าที่ ของ อ.แม่ลาว | สำนักงาน ปลัด |
| ๑๓ | จัดกิจกรรมเทิดพระเกียรติ และถวายสดุดีเนื่องในโอกาส วันเฉลิมพระชนมพรรษา พระบาทสมเด็จพระเจ้าอยู่หัวฯ (อุดหนุนที่ว่าการ อ.แม่ลาว) | เพื่อเพิ่มประสิทธิภาพ การดำเนินงาน ตามอำนาจหน้าที่ ของ อ.แม่ลาว | กิจกรรม เทิดพระเกียรติฯ | ๕,๕๐๐ | ๕,๕๐๐ | ๕,๕๐๐ งบ โดยประมาณ | ๕,๕๐๐ งบ โดยประมาณ | ๕,๕๐๐ งบ โดยประมาณ | จำนวนผู้เข้าร่วม โครงการ | เพิ่มประสิทธิภาพ การดำเนินงาน ตามอำนาจหน้าที่ ของ อ.แม่ลาว | สำนักงาน ปลัด |
| ๑๔ | จัดกิจกรรมเทิดพระเกียรติ และถวายสดุดีเนื่องใน วโรกาสวันคล้ายวันสวรรคต ของสมเด็จพระศรี นครินทราบรมราชชนนี (งานทานหาแม่ฟ้าหลวง) (อุดหนุนที่ว่าการ อ.แม่ลาว) | เพื่อเพิ่มประสิทธิภาพ การดำเนินงาน ตามอำนาจหน้าที่ ของ อ.แม่ลาว | กิจกรรม เทิดพระเกียรติฯ | ๒,๐๐๐ | ๒,๐๐๐ | ๒,๐๐๐ งบ โดยประมาณ | ๒,๐๐๐ งบ โดยประมาณ | ๒,๐๐๐ งบ โดยประมาณ | จำนวนผู้เข้าร่วม โครงการ | เพิ่มประสิทธิภาพ การดำเนินงาน ตามอำนาจหน้าที่ ของ อ.แม่ลาว | สำนักงาน ปลัด |
| ๑๕ | จัดกิจกรรมเทิดพระเกียรติ และถวายสดุดี เนื่องใน วโรกาสวันคล้ายวันพระ ราชสมภพสมเด็จพระศรี นครินทร์ทราบรมราชชนนี (งานพิธีไหว้สาแม่ฟ้าหลวง) (อุดหนุนที่ว่าการ อ.แม่ลาว) | เพื่อเพิ่มประสิทธิภาพ การดำเนินงานตามอำนาจ หน้าที่ของ อ.แม่ลาว | กิจกรรม เทิดพระเกียรติฯ | ๒,๐๐๐ | ๒,๐๐๐ | ๒,๐๐๐ งบ โดยประมาณ | ๒,๐๐๐ งบ โดยประมาณ | ๒,๐๐๐ งบ โดยประมาณ | จำนวนผู้เข้าร่วม โครงการ | เพิ่มประสิทธิภาพ การดำเนินงานตามอำนาจ หน้าที่ของ อ.แม่ลาว | สำนักงาน ปลัด |

| ที่ | โครงการ | วัตถุประสงค์ | เป้าหมาย (ผลผลิตของ โครงการ) | งบประมาณและที่ผ่านมา | | | | | ตัวชี้วัด (KPI) | ผลที่คาดว่าจะ ได้รับ | หน่วยงาน รับผิดชอบ หลัก |
|-----|--|---|------------------------------------|----------------------|---------------|----------------------------|----------------------------|----------------------------|----------------------------------|---|---|
| | | | | ๒๕๖๑ (บาท) | ๒๕๖๒ (บาท) | ๒๕๖๓ (บาท) | ๒๕๖๔ (บาท) | ๒๕๖๕ (บาท) | | | |
| ๑๖ | จัดกิจกรรมวันปิยมหาราช (อุดหนุนที่ว่าการ อ.แม่ลาว) | เพื่อเพิ่มประสิทธิภาพ ดำเนินงานตามอำนาจ หน้าที่ของ อ.แม่ลาว | กิจกรรม เทิดพระเกียรติฯ | ๑,๐๐๐ | ๑,๐๐๐ | ๑,๐๐๐ งบ โดยประมาณ | ๑,๐๐๐ งบ โดยประมาณ | ๑,๐๐๐ งบ โดยประมาณ | จำนวนผู้เข้าร่วม โครงการ | เพิ่มประสิทธิภาพ ดำเนินงานตามอำนาจ หน้าที่ของ อ.แม่ลาว | สำนักงาน ปลัด |
| ๑๗ | จัดกิจกรรมเทิดพระเกียรติ และถวายสดุดีเนื่องใน วโรกาสวันคล้ายวันเฉลิม พระชนมพรรษาสมเด็จพระนางเจ้าฯ (อุดหนุนที่ว่าการ อ.แม่ลาว) | เพื่อเพิ่มประสิทธิภาพ ดำเนินงานตามอำนาจ หน้าที่ของ อ.แม่ลาว | กิจกรรม เทิดพระเกียรติฯ | ๕,๐๐๐ | ๕,๐๐๐ | ๕,๐๐๐ งบ โดยประมาณ | ๕,๐๐๐ งบ โดยประมาณ | ๕,๐๐๐ งบ โดยประมาณ | จำนวนผู้เข้าร่วม โครงการ | เพิ่มประสิทธิภาพ ดำเนินงานตามอำนาจ หน้าที่ของ อ.แม่ลาว | สำนักงาน ปลัด |
| ๑๘ | ค่าบำรุงรักษาและปรับปรุง ครุภัณฑ์ | เพื่อปรับปรุงซ่อมแซม ครุภัณฑ์ วัสดุ อุปกรณ์ เครื่องใช้ต่างๆ ให้อยู่ใน สภาพที่ดีและพร้อมใช้ งานได้ | อบต.ปากอคำ/ ศพต. อบต. ปากอคำ | ๕๐,๐๐๐ | ๕๐,๐๐๐ | ๕๐,๐๐๐ งบ โดยประมาณ | ๕๐,๐๐๐ งบ โดยประมาณ | ๕๐,๐๐๐ งบ โดยประมาณ | ร้อยละของ งบประมาณ รายจ่าย | ครุภัณฑ์ วัสดุ อุปกรณ์ เครื่องใช้ต่าง ได้รับการ ปรับปรุงซ่อมแซมให้อยู่ ในสภาพที่ดีและสามารถ ใช้งานได้ | -สำนักงาน ปลัด -กองการศึกษา |
| ๑๙ | จัดหาวัสดุสำนักงาน วัสดุ ไฟฟ้าและวิทยุ วัสดุก่อสร้าง วัสดุคอมพิวเตอร์ วัสดุงาน บ้านงานครัว วัสดุ ยานพาหนะและขนส่ง ฯลฯ | เพื่อใช้ในการปฏิบัติงาน เพิ่มประสิทธิภาพใน การทำงาน อำนวย ความสะดวกและ ให้บริการประชาชน | อบต.ปากอคำ | ๑๕๐,๐๐๐ | ๑๕๐,๐๐๐ | ๑๕๐,๐๐๐ งบ โดยประมาณ | ๑๕๐,๐๐๐ งบ โดยประมาณ | ๑๕๐,๐๐๐ งบ โดยประมาณ | ร้อยละของ งบประมาณ รายจ่าย | ช่วยเพิ่มประสิทธิภาพ อำนวยความสะดวก ในการปฏิบัติงาน พร้อมให้บริการ ประชาชน | -สำนักงาน ปลัด -กองคลัง -กองช่าง -กองการศึกษา |
| ๒๐ | จัดหาครุภัณฑ์สำนักงาน ครุภัณฑ์ไฟฟ้าและวิทยุ ครุภัณฑ์ก่อสร้าง ครุภัณฑ์ คอมพิวเตอร์ ครุภัณฑ์งาน บ้านงานครัว ครุภัณฑ์ ยานพาหนะและขนส่ง ฯลฯ | เพื่อใช้ในการปฏิบัติงาน เพิ่มประสิทธิภาพใน การทำงาน อำนวย ความสะดวกและ ให้บริการประชาชน | อบต.ปากอคำ | ๒๐๐,๐๐๐ | ๒๐๐,๐๐๐ | ๒๐๐,๐๐๐ งบ โดยประมาณ | ๒๐๐,๐๐๐ งบ โดยประมาณ | ๒๐๐,๐๐๐ งบ โดยประมาณ | ร้อยละของ งบประมาณ รายจ่าย | ช่วยเพิ่มประสิทธิภาพ อำนวยความสะดวก ในการปฏิบัติงานพร้อม ให้บริการประชาชน | -สำนักงาน ปลัด -กองคลัง -กองช่าง -กองการศึกษา |

| ที่ | โครงการ | วัตถุประสงค์ | เป้าหมาย (ผลผลิตของ โครงการ) | งบประมาณและที่ผ่านมา | | | | | ตัวชี้วัด (KPI) | ผลที่คาดว่าจะ ได้รับ | หน่วยงาน รับผิดชอบ หลัก |
|-----|--|--|------------------------------------|----------------------|---------------|----------------------------|--------------------------|--------------------------|---|--|-------------------------------|
| | | | | ๒๕๖๑ (บาท) | ๒๕๖๒ (บาท) | ๒๕๖๓ (บาท) | ๒๕๖๔ (บาท) | ๒๕๖๕ (บาท) | | | |
| ๒๑ | พิธีพระราชทานพระบรมฉายาลักษณ์พระบาทสมเด็จพระเจ้าอยู่หัว และสมเด็จพระนางเจ้าฯ พระบรมราชินี เนื่องในโอกาสพระราชพิธีบรมราชาภิเษก พุทธศักราช ๒๕๖๒ | เพื่อแสดงความจงรักภักดีต่อสถาบันพระมหากษัตริย์ | จำนวน ๑ ครั้ง | - | - | ๑๕๐,๐๐๐ งบ โดยประมาณ | - | - | มีความจงรักภักดีต่อสถาบันพระมหากษัตริย์ | ได้น้อมสำนึกในพระมหากรุณาธิคุณอันหาที่สุดมิได้ | สำนักงาน ปลัด |
| ๒๒ | จัดกิจกรรมเทิดพระเกียรติและถวายสดุดี เนื่องในวันพ่อแห่งชาติและวันชาติ | เพื่อเพิ่มประสิทธิภาพดำเนินงานตามอำนาจหน้าที่ของ อ.แม่ลาว (อุดหนุนที่ทำการปกครอง อ.แม่ลาว) | กิจกรรมเทิดพระเกียรติฯ | - | - | - | ๕,๐๐๐ งบ โดยประมาณ | ๕,๐๐๐ งบ โดยประมาณ | จำนวนผู้เข้าร่วมโครงการ | เพิ่มประสิทธิภาพดำเนินงานตามอำนาจหน้าที่ของ อ.แม่ลาว | สำนักงาน ปลัด |
| ๒๓ | จัดพิธีบำเพ็ญกุศลและน้อมรำลึกวันคล้ายวันสวรรคตพระบาทสมเด็จพระบรมชนกาธิเบศร มหาภูมิพลอดุลยเดชมหาราชบรมนาถบพิตร | เพื่อเพิ่มประสิทธิภาพดำเนินงานตามอำนาจหน้าที่ของ อ.แม่ลาว (อุดหนุนที่ทำการปกครอง อ.แม่ลาว) | กิจกรรมบำเพ็ญกุศลฯ | - | - | - | ๕,๐๐๐ งบ โดยประมาณ | ๕,๐๐๐ งบ โดยประมาณ | จำนวนผู้เข้าร่วมโครงการ | เพิ่มประสิทธิภาพดำเนินงานตามอำนาจหน้าที่ของ อ.แม่ลาว | สำนักงาน ปลัด |
| ๒๔ | จัดกิจกรรมเทิดพระเกียรติและถวายสดุดี เนื่องในวโรกาสวันเฉลิมพระชนมพรรษาสมเด็จพระนางเจ้าสิริกิติ์พระบรมราชินีนาถพระบรมราชชนนีพันปีหลวง ในรัชกาลที่ ๙ | เพื่อเพิ่มประสิทธิภาพดำเนินงานตามอำนาจหน้าที่ของ อ.แม่ลาว (อุดหนุนที่ทำการปกครอง อ.แม่ลาว) | กิจกรรมเทิดพระเกียรติฯ | - | - | - | ๕,๐๐๐ งบ โดยประมาณ | ๕,๐๐๐ งบ โดยประมาณ | จำนวนผู้เข้าร่วมโครงการ | เพิ่มประสิทธิภาพดำเนินงานตามอำนาจหน้าที่ของ อ.แม่ลาว | สำนักงาน ปลัด |

หมายเหตุ : โครงการที่ ๒๑ เพิ่มเติมโดยแผนพัฒนาท้องถิ่น (พ.ศ.๒๕๖๑ - ๒๕๖๕) เพิ่มเติมครั้งที่ ๓/๒๕๖๒ ประกาศเมื่อวันที่ ๒๘ พฤศจิกายน ๒๕๖๒

โครงการที่ ๒๒ - ๒๔ เพิ่มเติมโดยแผนพัฒนาท้องถิ่น (พ.ศ.๒๕๖๑ - ๒๕๖๕) เพิ่มเติมครั้งที่ ๕/๒๕๖๓ ประกาศเมื่อวันที่ ๘ พฤษภาคม ๒๕๖๓

| ที่ | โครงการ | วัตถุประสงค์ | เป้าหมาย (ผลผลิตของ โครงการ) | งบประมาณและที่ผ่านมา | | | | | ตัวชี้วัด (KPI) | ผลที่คาดว่าจะ ได้รับ | หน่วยงาน รับผิดชอบ หลัก |
|----------------|------------------------|---------------------------------|---|----------------------|---------------|---------------|---------------|---------------|--|---|----------------------------------|
| | | | | ๒๕๖๑ (บาท) | ๒๕๖๒ (บาท) | ๒๕๖๓ (บาท) | ๒๕๖๔ (บาท) | ๒๕๖๕ (บาท) | | | |
| ๒๕ | จัดเวทีประชาคมท้องถิ่น | รับฟังความคิดเห็นของ ประชาชน | จัดเวทีประชาคม สำหรับการจัดทำ แผนพัฒนาท้องถิ่น หรือรับฟัง ความคิดเห็น ของประชาชน | - | - | - | ๒๐,๐๐๐ | ๒๐,๐๐๐ | จำนวน หมู่บ้าน ที่จัดเวที ประชาคม | ได้รับทราบปัญหา และความต้องการ ของประชาชน | สำนักปลัด พต ๗/๖๔ ๘ ก.พ.๖๔ |
| รวม ๒๕ โครงการ | | | | ๑,๒๒๐,๕๐๐ | ๑,๑๙๕,๕๐๐ | ๑,๑๘๒,๕๐๐ | ๑,๐๔๒,๕๐๐ | ๑,๑๔๗,๕๐๐ | | | |

หมายเหตุ : โครงการที่ ๒๕ เพิ่มเติมโดยแผนพัฒนาท้องถิ่น (พ.ศ.๒๕๖๑ - ๒๕๖๕) เพิ่มเติมและเปลี่ยนแปลงครั้งที่ ๗/๒๕๖๔ ประกาศเมื่อวันที่ ๘ กุมภาพันธ์ ๒๕๖๔

๕.๒ แผนงานการรักษาความสงบภายใน

| ที่ | โครงการ | วัตถุประสงค์ | เป้าหมาย (ผลผลิตของ โครงการ) | งบประมาณและที่ผ่านมา | | | | | ตัวชี้วัด (KPI) | ผลที่คาดว่าจะ ได้รับ | หน่วยงาน รับผิดชอบ หลัก |
|-----|---|--|--|----------------------|---------------|----------------------------|----------------------------|----------------------------|--|--|-------------------------------|
| | | | | ๒๕๖๑ (บาท) | ๒๕๖๒ (บาท) | ๒๕๖๓ (บาท) | ๒๕๖๔ (บาท) | ๒๕๖๕ (บาท) | | | |
| ๑ | อบรมการป้องกัน สาธารณภัย | เพื่อให้ประชาชนมี ความรู้เรื่องการป้องกัน สาธารณภัย | ประชาชนในเขต พื้นที่ อบต.ปากอคำ | ๑๐,๐๐๐ | ๑๐,๐๐๐ | ๑๐,๐๐๐ งบ โดยประมาณ | ๑๐,๐๐๐ งบ โดยประมาณ | ๑๐,๐๐๐ งบ โดยประมาณ | ประชาชน ได้รับความรู้ การป้องกัน สาธารณภัย | ประชาชนมีความรู้ เรื่องการป้องกัน สาธารณภัย | สำนักงาน ปลัด |
| ๒ | ติดตั้งป้ายสัญญาณจราจร กระຈกโค้งและสัญญาณไฟ ภายในตำบลปากอคำ | เพื่อให้ประชาชนได้รับ ความสะดวกและ ปลอดภัยในการเดินทาง | ป้ายสัญญาณจราจร กระຈกโค้งและ สัญญาณไฟ | ๑๖๐,๐๐๐ | ๑๖๐,๐๐๐ | ๑๖๐,๐๐๐ งบ โดยประมาณ | ๑๖๐,๐๐๐ งบ โดยประมาณ | ๑๖๐,๐๐๐ งบ โดยประมาณ | ความปลอดภัย ในชีวิตและ ทรัพย์สิน ในการเดินทาง | ประชาชนได้รับ ความสะดวก และปลอดภัย ในการเดินทาง | สำนักงาน ปลัด |
| ๓ | ซักซ้อมแผนป้องกันและ บรรเทาสาธารณภัย | เพื่อเตรียมความพร้อม และปฏิบัติงานด้าน สาธารณภัยอย่างมี ประสิทธิภาพ | เจ้าหน้าที่ท้องถิ่น อปพร. และประชาชน อบต.ปากอคำ | ๒๕,๐๐๐ | ๒๕,๐๐๐ | ๒๕,๐๐๐ งบ โดยประมาณ | ๒๕,๐๐๐ งบ โดยประมาณ | ๒๕,๐๐๐ งบ โดยประมาณ | จำนวน ของผู้เข้าร่วม โครงการ ได้ความรู้ | มีความพร้อม ในการปฏิบัติงาน ป้องกันและบรรเทา สาธารณภัย | สำนักงาน ปลัด |
| ๔ | หน่วยการแพทย์ฉุกเฉิน บริการประชาชน | เพื่อให้ความช่วยเหลือ และบริการประชาชน ผู้ป่วยฉุกเฉินได้อย่าง เร่งด่วน | ผู้ป่วย ในเขตพื้นที่ อบต.ปากอคำ | ๒๕,๐๐๐ | ๒๕,๐๐๐ | ๒๕,๐๐๐ งบ โดยประมาณ | ๒๕,๐๐๐ งบ โดยประมาณ | ๒๕,๐๐๐ งบ โดยประมาณ | จำนวน ผู้ป่วยได้รับ ความช่วยเหลือ อย่างเร่งด่วน | ผู้ป่วยได้รับ ความช่วยเหลือ อย่างเร่งด่วน | สำนักงาน ปลัด |
| ๕ | ป้องกันปัญหาไฟป่าและ ปัญหาหมอกควัน | เพื่อให้เตรียมความ พร้อมในการจัดการ ปัญหาไฟป่าและหมอก ควัน ลดภาวะปัญหา โลกร้อน | ในเขตพื้นที่ อบต.ปากอคำ | ๒๐,๐๐๐ | ๒๐,๐๐๐ | ๒๐,๐๐๐ งบ โดยประมาณ | ๒๐,๐๐๐ งบ โดยประมาณ | ๒๐,๐๐๐ งบ โดยประมาณ | อบต.ปากอคำ ได้แก้ไขปัญหา ไฟป่าและปัญหา หมอกควัน | ลดปัญหาไฟป่าและ ปัญหาหมอกควันใน พื้นที่เขต อบต.ปากอคำ | สำนักงาน ปลัด |
| ๖ | ติดตั้งกล้อง CCTV | เพื่อป้องกันจุดเสี่ยงใน สถานที่ที่มีความเสี่ยงต่อ อันตรายหรือการเกิด อาชญากรรม | กล้อง CCTV | - | - | ๑๕๐,๐๐๐ งบ โดยประมาณ | ๑๕๐,๐๐๐ งบ โดยประมาณ | ๑๕๐,๐๐๐ งบ โดยประมาณ | จำนวน กล้องวงจรปิด | ป้องกันจุดเสี่ยงในสถานที่ ที่มีความเสี่ยงต่ออันตราย หรือการเกิดอาชญากรรม | สำนักงาน ปลัด |

| ที่ | โครงการ | วัตถุประสงค์ | เป้าหมาย (ผลผลิตของ โครงการ) | งบประมาณและที่ผ่านมา | | | | | ตัวชี้วัด (KPI) | ผลที่คาดว่าจะ ได้รับ | หน่วยงาน รับผิดชอบ หลัก |
|----------------|--|--|---------------------------------------|----------------------|---------------|----------------------------|----------------------------|----------------------------|---|--|-------------------------------|
| | | | | ๒๕๖๑ (บาท) | ๒๕๖๒ (บาท) | ๒๕๖๓ (บาท) | ๒๕๖๔ (บาท) | ๒๕๖๕ (บาท) | | | |
| ๗ | ฝึกอบรม จัดตั้ง/ทบทวน/ ศึกษาดูงาน ของ อปพร. | เพื่อเพิ่มทักษะความรู้ ความเข้าใจเกี่ยวกับการ รักษาความปลอดภัย | อปพร. อบต.ปากอ่ำ | ๑๐๐,๐๐๐ | - | ๒๐๐,๐๐๐ งบ โดยประมาณ | - | ๒๐๐,๐๐๐ งบ โดยประมาณ | ร้อยละของ อปพร. มีทักษะ เพิ่มมากขึ้น | อปพร.มีความรู้และทักษะ ด้านรักษาความปลอดภัย ได้ความรู้ใหม่ๆ | สำนักงาน ปลัด |
| ๘ | รณรงค์ลดอุบัติเหตุบนท้อง ถนนและให้บริการ ประชาชน | เพื่อให้บริการด้านความ ปลอดภัยให้กับ ประชาชนในพื้นที่ | ลดอุบัติเหตุ บนท้องถนน | ๕๐,๐๐๐ | ๕๐,๐๐๐ | ๕๐,๐๐๐ งบ โดยประมาณ | ๕๐,๐๐๐ งบ โดยประมาณ | ๕๐,๐๐๐ งบ โดยประมาณ | ป้องกันและ บรรเทาสาธารณ ภัยได้ทันทั่วทั้งที่ ทุกเหตุ | ประชาชนได้รับบริการ มีความปลอดภัยในชีวิต และทรัพย์สิน | สำนักงาน ปลัด |
| ๙ | เงินสำรองจ่าย (แผนงานงบกลาง) | เพื่อสำรองจ่ายไปใช้ เพื่อกรณีฉุกเฉิน มีความจำเป็นเร่งด่วน สาธารณภัย | ประชาชนของ อบต.ปากอ่ำ | ๔๐๐,๐๐๐ | ๑๕๐,๐๐๐ | ๓๐๐,๐๐๐ งบ โดยประมาณ | ๔๐๐,๐๐๐ งบ โดยประมาณ | ๕๐๐,๐๐๐ งบ โดยประมาณ | ร้อยละของ ประชาชนที่ ได้รับการ ช่วยเหลือ | ประชาชน ได้รับการช่วยเหลือ และบรรเทาทุกข์ อย่างทันทั่วทั้งที่ | สำนักงาน ปลัด |
| ๑๐ | อบรมชุดปฏิบัติการจิต อาสาภัยพิบัติ ประจำ อปท. | เพื่อให้จิตอาสามีความรู้ เรื่องภัยพิบัติ | จิตอาสา ในเขตพื้นที่ อบต.ปากอ่ำ | - | - | ๕๐,๐๐๐ งบ โดยประมาณ | ๕๐,๐๐๐ งบ โดยประมาณ | ๕๐,๐๐๐ งบ โดยประมาณ | จิตอาสาที่มีความรู้ เรื่องภัยพิบัติ เพิ่มขึ้น | จิตอาสาที่มีความรู้ เรื่องภัยพิบัติ | สำนักงาน ปลัด |
| รวม ๑๐ โครงการ | | | | ๗๙๐,๐๐๐ | ๔๔๐,๐๐๐ | ๙๙๐,๐๐๐ | ๘๙๐,๐๐๐ | ๑,๑๙๐,๐๐๐ | | | |

หมายเหตุ : โครงการที่ ๑๐ เพิ่มเติมโดยแผนพัฒนาท้องถิ่น (พ.ศ.๒๕๖๑ - ๒๕๖๕) เพิ่มเติมและเปลี่ยนแปลงครั้งที่ ๔/๒๕๖๓ ประกาศเมื่อวันที่ ๑๓ กุมภาพันธ์ ๒๕๖๓

๕.๓ แผนงานสร้างความเข้มแข็งของชุมชน

| ที่ | โครงการ | วัตถุประสงค์ | เป้าหมาย (ผลผลิตของ โครงการ) | งบประมาณและที่ผ่านมา | | | | | ตัวชี้วัด (KPI) | ผลที่คาดว่าจะ ได้รับ | หน่วยงาน รับผิดชอบ หลัก |
|---------------|--|--|--|----------------------------|-----------------------------------|-----------------------------------|-----------------------------------|---|---|--|-------------------------------|
| | | | | ๒๕๖๑ (บาท) | ๒๕๖๒ (บาท) | ๒๕๖๓ (บาท) | ๒๕๖๔ (บาท) | ๒๕๖๕ (บาท) | | | |
| ๑ | จัดนิทรรศการร้านสินค้า ชุมชนงานมหกรรมอาหาร และของดีอำเภอแม่ลาว | เพื่อส่งเสริมการมีส่วนร่วม ร่วมกับหน่วยงานต่าง ๆ | กลุ่มร้านค้าชุมชน | ๒๐,๐๐๐ | ๒๐,๐๐๐ | ๒๐,๐๐๐ | ๔๐,๐๐๐ | ๔๐,๐๐๐ | จำนวนร้านค้าที่ เข้าร่วมโครงการ | สินค้าชุมชนได้รับการ ส่งเสริมร่วมกับหน่วยงาน ต่าง ๆ | สำนักปลัด |
| ๒ | สร้างความสามัคคี ปรองดอง สมานฉันท์ | เพื่อสร้างความสามัคคี ปรองดอง สมานฉันท์ให้ เกิดขึ้นในชุมชน | ประชาชน ในเขต อบต.ปากอคำ | - | ๒๐,๐๐๐ | - | ๓๐,๐๐๐ งบ โดยประมาณ | - | จำนวนผู้เข้าร่วม โครงการ | ประชาชนมีความสามัคคี ปรองดอง สมานฉันท์ให้ เกิดขึ้นในชุมชน | สำนักงาน ปลัด |
| ๓ | จัดอบรมเรื่องกฎหมาย ที่ควรรู้ | เพื่อให้ประชาชนได้มี ความรู้ความเข้าใจ เกี่ยวกับกฎหมายที่ สำคัญในเบื้องต้น | ประชาชน ในเขต อบต.ปากอคำ | - | ๓๐,๐๐๐ | ๓๐,๐๐๐ งบ โดยประมาณ | - | ๓๐,๐๐๐ งบ โดยประมาณ | จำนวนผู้เข้าร่วม โครงการ | ประชาชนได้มีความรู้ ความเข้าใจเกี่ยวกับ กฎหมายที่สำคัญใน เบื้องต้น | สำนักงาน ปลัด |
| ๔ | อบรมการบริหารจัดการ ระบบประปาหมู่บ้าน | เพื่อให้ประชาชน ได้มีความรู้ความเข้าใจ เกี่ยวกับการบริหาร จัดการระบบประปา หมู่บ้าน และเกิดความ เข้มแข็ง | การบริหารจัดการ ระบบประปา หมู่บ้าน | ๕๐,๐๐๐ | ๕๐,๐๐๐ | - | ๕๐,๐๐๐ งบ โดยประมาณ | ๕๐,๐๐๐ งบ โดยประมาณ | จำนวนผู้ที่เข้า ร่วมโครงการ | ประชาชนได้มีความรู้ ความเข้าใจเกี่ยวกับการ บริหารจัดการระบบ ประปาหมู่บ้าน และมึ ความเข้มแข็ง | กองช่าง |
| ๕ | ศูนย์ปฏิบัติการร่วม ในการช่วยเหลือประชาชน ขององค์กรปกครองส่วน ท้องถิ่นระดับอำเภอ (สถานที่กลาง) | เพื่อเป็นศูนย์กลาง ของอปท. รวบรวมข้อมูล ประสานงาน เกี่ยวกับสาธารณภัย ต่างๆ | อปท.ทุกแห่ง ในเขต อำเภอแม่ลาว | ๒๐,๐๐๐ (อบต.ปากอ คำ) | ๒๐,๐๐๐ (อุดหนุน ทต. แม่ลาว) | ๒๐,๐๐๐ (อุดหนุน ทต. ปากอคำ) | ๒๐,๐๐๐ (อุดหนุน ทต. ดงมะดะ) | ๒๐,๐๐๐ (อุดหนุน อบต. จอมหมอก แก้ว) | มีศูนย์กลาง ประสานงานของ อปท.ระดับ อำเภอ | มีศูนย์ปฏิบัติการ ในการช่วยเหลือ ประชาชนของ อปท. ที่อำนวยความสะดวก ในการทำงาน | สำนักงาน ปลัด |
| รวม ๕ โครงการ | | | | ๙๐,๐๐๐ | ๑๔๐,๐๐๐ | ๗๐,๐๐๐ | ๑๔๐,๐๐๐ | ๑๔๐,๐๐๐ | | | |

หมายเหตุ : โครงการที่ ๑ เปลี่ยนแปลงโดยแผนพัฒนาท้องถิ่น (พ.ศ.๒๕๖๑ - ๒๕๖๕) เพิ่มเติมและเปลี่ยนแปลงครั้งที่ ๗/๒๕๖๔ ประกาศเมื่อวันที่ ๘ กุมภาพันธ์ ๒๕๖๔

๕.๔ แผนงานเคหะและชุมชน, แผนงานอุตสาหกรรมและการโยธา

| ที่ | โครงการ | วัตถุประสงค์ | เป้าหมาย (ผลผลิตของ โครงการ) | งบประมาณและที่ผ่านมา | | | | | ตัวชี้วัด (KPI) | ผลที่คาดว่าจะ ได้รับ | หน่วยงาน รับผิดชอบ หลัก |
|-----|--|--|---|----------------------|---------------|----------------------------|---------------------------|----------------------------|--|--|-------------------------------|
| | | | | ๒๕๖๑ (บาท) | ๒๕๖๒ (บาท) | ๒๕๖๓ (บาท) | ๒๕๖๔ (บาท) | ๒๕๖๕ (บาท) | | | |
| ๑ | ปรับปรุงอาคาร ศพด. หลังเก่าเป็นห้องประชุม ศพด.อบต.ปากอด้ | เพื่อใช้สำหรับจัด กิจกรรมของ ศพด. อบต.ปากอด้ | ห้องประชุมศพด. อบต.ปากอด้ | ๕๐,๐๐๐ | - | - | - | - | จำนวนห้อง ประชุมที่ ปรับปรุง | เด็กนักเรียนศพด.อบต. ได้มีสถานที่จัดกิจกรรม ต่าง ๆ | กองช่าง |
| *๒ | ก่อสร้างรั้ว อบต.ปากอด้ | เพื่อการรักษา ความปลอดภัย ภายใน อบต.ปากอด้ | รั้ว อบต.ปากอด้ | - | ๔๐๐,๐๐๐ | ๔๐๐,๐๐๐ | ๕๐๐,๐๐๐ | - | มีรั้วเพิ่มขึ้น | การรักษาความปลอดภัย ภายใน อบต.ปากอด้ ดีขึ้น | กองช่าง |
| ๓ | ก่อสร้างโรงจอดรถ อบต.ปากอด้ | เพื่อบริการประชาชน ที่มาติดต่อราชการ | ประชาชน ผู้มาติดต่อราชการ | - | ๓๔๐,๐๐๐ | - | - | ๔๐๐,๐๐๐ งบ โดยประมาณ | ประชาชนมี ความพึงพอใจใน การรับบริการ | มีการบริการประชาชน ที่มาติดต่อราชการ เพิ่มขึ้น | กองช่าง |
| ๔ | การบริหารจัดการน้ำ ด้วยระบบธนาคารน้ำใต้ดิน | เพื่อให้มีระบบการ บริหารจัดการน้ำอย่างมี ประสิทธิภาพ | ระบบธนาคารน้ำ ใต้ดิน ภายในเขตพื้นที่ รับผิดชอบ ของ อบต.ปากอด้ | - | ๓๐,๐๐๐ | ๓๐,๐๐๐ งบ โดยประมาณ | ๓๐,๐๐๐ งบ โดยประมาณ | ๓๐,๐๐๐ งบ โดยประมาณ | จำนวนพื้นที่ ก่อสร้าง | มีระบบการบริหาร จัดการน้ำ อย่างมีประสิทธิภาพ | กองช่าง |
| ๕ | ก่อสร้างอาคารอเนกประสงค์ อบต.ปากอด้ | เพื่อรองรับภารกิจ ที่เพิ่มขึ้น | อาคาร อเนกประสงค์ อบต.ปากอด้ | - | - | ๕๖๐,๐๐๐ งบ โดยประมาณ | - | - | อาคาร อเนกประสงค์ ที่เพิ่มขึ้น | มีอาคารอเนกประสงค์ ที่จะรองรับภารกิจ ที่เพิ่มขึ้น | กองช่าง |
| ๖ | ปรับปรุงห้องน้ำ อบต.ปากอด้ | เพื่อปรับปรุงห้องน้ำ ให้มีสภาพที่ดีขึ้น | ห้องน้ำ อบต.ปากอด้ จำนวน ๒ ห้อง | - | - | ๕๐,๐๐๐ งบ โดยประมาณ | - | - | ห้องน้ำ มีสภาพดีขึ้น | มีการปรับปรุงห้องน้ำ ให้มีสภาพที่ดีขึ้น | กองช่าง |

หมายเหตุ : โครงการที่ ๒ เพิ่มเติมโดยแผนพัฒนาท้องถิ่น (พ.ศ.๒๕๖๑ - ๒๕๖๕) เพิ่มเติมครั้งที่ ๒/๒๕๖๒ ประกาศเมื่อวันที่ ๒๔ ตุลาคม ๒๕๖๒

*โครงการที่ ๒ เปลี่ยนแปลงโดยแผนพัฒนาท้องถิ่น (พ.ศ.๒๕๖๑ - ๒๕๖๕) เพิ่มเติมและเปลี่ยนแปลงครั้งที่ ๗/๒๕๖๔ ประกาศเมื่อวันที่ ๘ กุมภาพันธ์ ๒๕๖๔

| ที่ | โครงการ | วัตถุประสงค์ | เป้าหมาย (ผลผลิตของ โครงการ) | งบประมาณและที่ผ่านมา | | | | | ตัวชี้วัด (KPI) | ผลที่คาดว่าจะ ได้รับ | หน่วยงาน รับผิดชอบ หลัก |
|-----|--|--|-------------------------------------|----------------------|---------------------------|----------------------------|----------------------------|----------------------------|---|--|-------------------------------|
| | | | | ๒๕๖๑ (บาท) | ๒๕๖๒ (บาท) | ๒๕๖๓ (บาท) | ๒๕๖๔ (บาท) | ๒๕๖๕ (บาท) | | | |
| ๗ | ปรับปรุงอาคาร ศพด.อบต.ปาก่อดำ จำนวน ๓ รายการ | เพื่อปรับปรุงอาคาร ศพด.อบต.ปาก่อดำ ให้มีสภาพดีขึ้น | ปรับปรุงอาคาร อาคาร ศพด.อบต.ปาก่อดำ | - | - | ๑๘๐,๐๐๐ งบ โดยประมาณ | - | - | ปรับปรุงอาคาร ศพด.อบต.ปาก่อดำ ให้ดีขึ้น | มีการปรับปรุงอาคาร ศพด.อบต.ปาก่อดำ ให้มีสภาพดีขึ้น | กองช่าง |
| ๘ | ต่อเติมอาคาร ศพด.อบต.ปาก่อดำ | เพื่อให้อาคารมีสภาพพร้อมรับการจัดการเรียนการสอน | จำนวน ๑ แห่ง | - | - | ๑๓๐,๐๐๐ งบ โดยประมาณ | ๑๓๐,๐๐๐ งบ โดยประมาณ | - | มีอาคารสภาพที่ดีขึ้น | อาคารมีสภาพพร้อมรับการจัดการเรียนการสอน | กองช่าง |
| ๙ | ปรับปรุงอาคาร ศพด.หลังเก่า | เพื่อใช้สำหรับจัดกิจกรรมของ ศพด.อบต.ปาก่อดำ | อาคาร ศพด.อบต.ปาก่อดำ | - | - | - | - | ๙๐,๐๐๐ งบ โดยประมาณ | อาคารที่ได้รับการปรับปรุง | เด็กนักเรียน ศพด.อบต.ได้มีสถานที่จัดกิจกรรมต่างๆ | กองช่าง |
| ๑๐ | ปรับปรุงห้องกองคลัง | เพื่อบริการประชาชนที่มาติดต่อราชการ | ประชาชนผู้มาติดต่อราชการ | - | - | - | ๕๘,๐๐๐ งบ โดยประมาณ | - | ประชาชนมีความพึงพอใจในการรับบริการ | มีการบริการประชาชนที่มาติดต่อราชการเพิ่มขึ้น | กองช่าง |
| ๑๑ | ค่าบำรุงรักษาและปรับปรุงครุภัณฑ์ | เพื่อปรับปรุงซ่อมแซมครุภัณฑ์ วัสดุ อุปกรณ์ เครื่องใช้ต่างๆ ให้อยู่ในสภาพที่ดีและพร้อมใช้งานได้ | อบต.ปาก่อดำ | ๕๐,๐๐๐ | ๕๐,๐๐๐ งบ โดยประมาณ | ๕๐,๐๐๐ งบ โดยประมาณ | ๕๐,๐๐๐ งบ โดยประมาณ | ๕๐,๐๐๐ งบ โดยประมาณ | ร้อยละของงบประมาณรายจ่าย | ครุภัณฑ์ต่างๆ ได้รับการปรับปรุงซ่อมแซมให้อยู่ในสภาพที่ดีและสามารถใช้งานได้ | กองช่าง |
| ๑๒ | บำรุงรักษา ปรับปรุงที่ดินและสิ่งก่อสร้าง | เพื่อบำรุงรักษา ปรับปรุงที่ดินและสิ่งก่อสร้างให้อยู่ในลักษณะมีสภาพดีสามารถใช้งานได้ | ที่ดินและสิ่งก่อสร้าง | ๒๐๐,๐๐๐ | ๒๐๐,๐๐๐ | ๒๐๐,๐๐๐ งบ โดยประมาณ | ๒๐๐,๐๐๐ งบ โดยประมาณ | ๒๐๐,๐๐๐ งบ โดยประมาณ | ร้อยละของงบประมาณรายจ่าย | สิ่งก่อสร้างได้รับการบำรุงรักษาให้อยู่ในลักษณะสภาพที่ดีสามารถใช้งานได้ | กองช่าง |

| ที่ | โครงการ | วัตถุประสงค์ | เป้าหมาย (ผลผลิตของ โครงการ) | งบประมาณและที่ผ่านมา | | | | | ตัวชี้วัด (KPI) | ผลที่คาดว่าจะ ได้รับ | หน่วยงาน รับผิดชอบ หลัก |
|----------------|--|---|------------------------------------|----------------------|---------------|----------------------------|---------------------------|---------------------------|---------------------------------|--|-------------------------------|
| | | | | ๒๕๖๑ (บาท) | ๒๕๖๒ (บาท) | ๒๕๖๓ (บาท) | ๒๕๖๔ (บาท) | ๒๕๖๕ (บาท) | | | |
| ๑๓ | ก่อสร้าง/จัดทำป้ายต่างๆ ภายในเขต อบต.ปากอคำ | เพื่ออำนวยความสะดวก และความปลอดภัย แก่ประชาชนผู้สัญจร ไปมา | ป้ายต่างๆ | ๕๐,๐๐๐ | ๕๐,๐๐๐ | ๕๐,๐๐๐ งบ โดยประมาณ | ๕๐,๐๐๐ งบ โดยประมาณ | ๕๐,๐๐๐ งบ โดยประมาณ | จำนวนป้าย ต่างๆ | อำนวยความสะดวก และความปลอดภัย แก่ประชาชน ผู้สัญจรไปมา | กองช่าง |
| ๑๔ | ก่อสร้างรั้ว อบต.ปากอคำ | เพื่อการรักษาความ ปลอดภัยใน อบต.ปากอคำ | รั้ว อบต.ปากอคำ | - | - | ๔๐๐,๐๐๐ งบ โดยประมาณ | - | - | รั้ว อบต.ปากอคำ ที่เพิ่มขึ้น | มีการรักษา ความปลอดภัย ภายใน อบต.ปากอคำ | กองช่าง |
| รวม ๑๔ โครงการ | | | | ๓๕๐,๐๐๐ | ๑,๑๒๐,๐๐๐ | ๑,๖๕๐,๐๐๐ | ๙๑๘,๐๐๐ | ๘๒๐,๐๐๐ | | | |

**รายละเอียดโครงการพัฒนา
แผนพัฒนาท้องถิ่น (พ.ศ. ๒๕๖๑ - ๒๕๖๕)
สำหรับโครงการที่เกินศักยภาพขององค์กรปกครองส่วนท้องถิ่น**

- ก. ยุทธศาสตร์จังหวัดที่ ๑ การพัฒนาขีดความสามารถในการแข่งขันด้านการค้า การลงทุน การเป็นศูนย์กลางคมนาคม การท่องเที่ยวและวิธีการผลิตการเกษตรที่ยั่งยืน เชื่อมโยงกับกลุ่มประเทศ GMS และ ASEAN
- ข. ยุทธศาสตร์การพัฒนาขององค์การบริหารส่วนจังหวัดเชียงราย ยุทธศาสตร์ที่ ๑ การพัฒนาโครงสร้างพื้นฐานและระบบโลจิสติกส์ เชื่อมโยงกลุ่มจังหวัด กลุ่มอาเซียน+๖ และ GMS
- ค. ยุทธศาสตร์การพัฒนาขององค์การบริหารส่วนตำบลป่าก่อดำ ยุทธศาสตร์ที่ ๑ การพัฒนาด้านโครงสร้างพื้นฐาน ระบบคมนาคม และระบบสาธารณสุขโรค
- ๑.๑ แผนงานเคหะชุมชน, แผนงานอุตสาหกรรมและการโยธา

| ที่ | โครงการ | วัตถุประสงค์ | เป้าหมาย (ผลผลิตของ โครงการ) | งบประมาณและที่ผ่านมา | | | | | ตัวชี้วัด (KPI) | ผลที่คาดว่าจะ ได้รับ | หน่วยงาน รับผิดชอบ หลัก |
|-----|--|---|--|----------------------|---------------|------------------------------|------------------------------|------------------------------|------------------------------------|---|-------------------------------|
| | | | | ๒๕๖๑ (บาท) | ๒๕๖๒ (บาท) | ๒๕๖๓ (บาท) | ๒๕๖๔ (บาท) | ๒๕๖๕ (บาท) | | | |
| ๑ | ปรับปรุงถนนลาดยางแอสฟัลต์ติกคอนกรีต เลียบคลองชลประทาน เชื่อมระหว่างหมู่ที่ ๓, ๑๑ ต.ป่าก่อดำ - หมู่ที่ ๓ ต.บัวสลี อ.แม่ลาว จ.เชียงราย | เพื่อให้มีเส้นทางคมนาคมที่สะดวกและปลอดภัยแก่ประชาชนในการสัญจร | ถนนลาดยางขนาดกว้าง ๖ เมตร ยาว ๒,๙๔๐ เมตร | - | - | ๒,๐๐๐,๐๐๐ งบ โดยประมาณ | ๒,๐๐๐,๐๐๐ งบ โดยประมาณ | ๒,๐๐๐,๐๐๐ งบ โดยประมาณ | ระยะ ความยาวถนน ที่ปรับปรุง | ประชาชนได้รับความ สะดวกและปลอดภัย ในการสัญจรไปมา | กองช่าง |
| ๒ | ก่อสร้างถนน คสล. สายดงเย็นเชื่อมกับถนนบ้านป่าแดง ตำบลจอมหมอกแก้ว | เพื่อให้สะดวกและปลอดภัยแก่ประชาชน | ถนนที่ได้มาตรฐาน | - | - | ๑,๐๐๐,๐๐๐ งบ โดยประมาณ | ๑,๐๐๐,๐๐๐ งบ โดยประมาณ | ๑,๐๐๐,๐๐๐ งบ โดยประมาณ | ความยาวถนน ที่ก่อสร้าง | ประชาชนได้รับความ สะดวก และปลอดภัย ในการสัญจรไปมา ระหว่างตำบล | กองช่าง |
| ๓ | ก่อสร้างรางระบายน้ำ ม.๖ อบต.ป่าก่อดำ เชื่อม ม.๙ ทต.ป่าก่อดำ อ.แม่ลาว จ.เชียงราย | เพื่อให้การระบายน้ำได้สะดวกมีประสิทธิภาพมากขึ้น | รางระบายน้ำ ม. ๖ เชื่อม ม.๙ ทต.ป่าก่อดำ ยาว ๑,๓๐๐ เมตร | - | - | ๑,๒๙๐,๐๐๐ งบ โดยประมาณ | ๑,๒๙๐,๐๐๐ งบ โดยประมาณ | ๑,๒๙๐,๐๐๐ งบ โดยประมาณ | ความยาว รางระบาย ที่ก่อสร้าง | การระบายน้ำได้ สะดวกและมี ประสิทธิภาพมากขึ้น | กองช่าง |

| ที่ | โครงการ | วัตถุประสงค์ | เป้าหมาย (ผลผลิตของ โครงการ) | งบประมาณและที่ผ่านมา | | | | | ตัวชี้วัด (KPI) | ผลที่คาดว่าจะ ได้รับ | หน่วยงาน รับผิดชอบ หลัก |
|-----|---|---|--|----------------------|---------------|---------------|------------------------------|------------------------------|---|--|-------------------------------|
| | | | | ๒๕๖๑ (บาท) | ๒๕๖๒ (บาท) | ๒๕๖๓ (บาท) | ๒๕๖๔ (บาท) | ๒๕๖๕ (บาท) | | | |
| ๔ | ก่อสร้างระบบประปา หมู่บ้าน หมู่ที่ ๒ และหมู่ที่ ๖ | เพื่อให้ประชาชนมีน้ำ ไว้ใช้เพื่ออุปโภค บริโภคอย่างเพียงพอ | ก่อสร้างระบบ ประปาหมู่บ้าน จำนวน ๒ แห่ง | - | - | - | ๓,๐๐๐,๐๐๐ งบ โดยประมาณ | ๓,๐๐๐,๐๐๐ งบ โดยประมาณ | มีระบบประปาที่ ก่อสร้างเพิ่มขึ้น | ประชาชนมีน้ำไว้ สำหรับอุปโภคบริโภค อย่างเพียงพอ | กองช่าง |
| ๕ | ก่อสร้างเรียงหินยาแนวรอบ สระน้ำหนองบึง หมู่ที่ ๓ | เพื่อป้องกันดินถล่ม | บริเวณสระน้ำ หนองบึง หมู่ที่ ๓ ระยะทาง ๒๗๐ ม. | - | - | - | - | ๒,๐๐๐,๐๐๐ | มีการป้องกันดิน ถล่ม | สามารถป้องกันมิให้ ดินถล่มได้ | กองช่าง |
| ๖ | ก่อสร้างระบบประปา บาดาลขนาดกลาง หมู่ที่ ๓ | เพื่อให้ประชาชนมีน้ำ เพียงพอต่อการอุปโภค บริโภค | ระบบประปา บาดาล หมู่ที่ ๓ | - | - | - | - | ๓,๐๐๐,๐๐๐ | ได้ก่อสร้างระบบ ประปาบาดาล | ประชาชนมีน้ำ เพียงพอต่อการ อุปโภคบริโภค | กองช่าง |
| ๗ | ก่อสร้างเมรุ หมู่ที่ ๔ | เพื่อให้ประชาชน มี เมรุเผาศพประจำ หมู่บ้าน | ก่อสร้าง เมรุเผาศพ จำนวน ๑ จุด | - | - | - | - | ๒,๐๐๐,๐๐๐ | ได้ก่อสร้างเมรุ เผาศพ | ประชาชน มีเมรุเผาศพประจำ หมู่บ้าน | กองช่าง |
| ๘ | ก่อสร้างถนนแอสฟัลต์ติก คอนกรีต สายเลียบคลอง ชลประทาน หมู่ที่ ๔ หมู่ที่ ๕ เชื่อมตำบลจอมหมอกแก้ว | เพื่อให้ประชาชนได้รับ ความสะดวกและ ปลอดภัยในการสัญจร | ถนน หมู่ที่ ๔ เชื่อม หมู่ที่ ๕ สายหน้าวัด พระธาตุ หมอกมุงเมือง กว้าง ๔ ม. ยาว ๒,๒๐๐ ม. | - | - | - | ๕,๐๐๐,๐๐๐ | ๕,๐๐๐,๐๐๐ | ได้ก่อสร้างถนน แอสฟัลต์ติก คอนกรีต | ประชาชนได้รับความ สะดวกและปลอดภัย ในการสัญจร | กองช่าง |
| ๙ | ก่อสร้างเรียงหินยาแนว รอบสระน้ำหนองกว้าง พร้อมอาคารระบายน้ำ ค.ส.ล. หมู่ที่ ๖ | เพื่อป้องกัน การพังทลาย ของตลิ่ง | สระน้ำ หนองกว้าง หมู่ที่ ๖ ระยะทาง ๒๕๐ ม. | - | - | - | - | ๑,๕๐๐,๐๐๐ | มีการป้องกันดิน ถล่มและอาคาร ระบายน้ำ | ได้ป้องกัน การพังทลาย ของตลิ่ง และการระบายน้ำ ดีขึ้น | กองช่าง |

| ที่ | โครงการ | วัตถุประสงค์ | เป้าหมาย (ผลผลิตของ โครงการ) | งบประมาณและที่ผ่านมา | | | | | ตัวชี้วัด (KPI) | ผลที่คาดว่าจะ ได้รับ | หน่วยงาน รับผิดชอบ หลัก |
|-----|--|---|---|----------------------|---------------|---------------|---------------|---------------|--------------------------------|--|-------------------------------|
| | | | | ๒๕๖๑ (บาท) | ๒๕๖๒ (บาท) | ๒๕๖๓ (บาท) | ๒๕๖๔ (บาท) | ๒๕๖๕ (บาท) | | | |
| ๑๐ | ก่อสร้างถนนแอสฟัลติกคอนกรีต สายเลียบคลองชลประทาน หมู่ที่ ๓ หมู่ที่ ๑๑ เชื่อมตำบลบัวสลี | เพื่อให้ประชาชนได้รับความสะดวกและปลอดภัยในการสัญจร | ถนนหมู่ที่ ๑๑ เชื่อมตำบลบัวสลี (ซอยฟาร์มสุกร) กว้าง ๔ ม. ยาว ๒,๒๐๐ ม. | - | - | - | - | ๕,๐๐๐,๐๐๐ | ได้ก่อสร้างถนนแอสฟัลติกคอนกรีต | ประชาชนได้รับความสะดวกและปลอดภัยในการสัญจร | กองช่าง |
| ๑๑ | ก่อสร้างถนนแอสฟัลติกคอนกรีต หมู่ที่ ๑๑ เชื่อมตำบลแม่กรณ์ | เพื่อให้ประชาชนได้รับความสะดวกและปลอดภัยในการสัญจร | ถนน หมู่ที่ ๑๑ เชื่อมตำบลแม่กรณ์ กว้าง ๖ ม. ยาว ๑,๓๐๐ ม. | - | - | - | - | ๔,๕๐๐,๐๐๐ | ได้ก่อสร้างถนนแอสฟัลติกคอนกรีต | ประชาชนได้รับความสะดวกและปลอดภัยในการสัญจร | กองช่าง |
| ๑๒ | ซ่อมสร้างถนน ค.ส.ล. ซอยข้างโรงเรียนเก่า | เพื่อให้มีเส้นทางคมนาคมที่สะดวกและเพิ่มความปลอดภัยแก่ผู้สัญจร | ถนนซอยข้างโรงเรียนเก่า หมู่ที่ ๓ กว้าง ๔ ม. ยาว ๕๒๐ ม. | - | - | - | - | ๙๐๐,๐๐๐ | ได้ปรับปรุงซ่อมแซมถนน | ประชาชนได้รับความสะดวกและปลอดภัยในการสัญจร | กองช่าง |
| ๑๓ | ก่อสร้างถนนหินคลุก สายการเกษตรภายในหมู่บ้าน หมู่ที่ ๕ | เพื่อให้มีเส้นทางคมนาคมที่สะดวกและเพิ่มความปลอดภัยแก่ผู้สัญจร | ถนนสายการเกษตรทุกสายภายในหมู่บ้าน หมู่ที่ ๕ | - | - | - | - | ๘๕๐,๐๐๐ | ได้ก่อสร้างถนนหินคลุก | ประชาชนได้รับความสะดวกและปลอดภัยในการสัญจร | กองช่าง |
| ๑๔ | ก่อสร้างถนน ค.ส.ล. ซอยคลองชลประทาน ซอย ๙ หมู่ที่ ๖ | เพื่อให้มีเส้นทางคมนาคมที่สะดวกและเพิ่มความปลอดภัยแก่ผู้สัญจร | ถนนสายคลองชลประทาน ซอย ๙ กว้าง ๔ ม. ยาว ๑,๓๐๐ ม. | - | - | - | - | ๓,๐๐๐,๐๐๐ | ได้ก่อสร้างถนน ค.ส.ล. | ประชาชนได้รับความสะดวกและปลอดภัยในการสัญจร | กองช่าง |

| ที่ | โครงการ | วัตถุประสงค์ | เป้าหมาย (ผลผลิตของ โครงการ) | งบประมาณและที่ผ่านมา | | | | | ตัวชี้วัด (KPI) | ผลที่คาดว่าจะได้รับ | หน่วยงาน รับผิดชอบ หลัก |
|-----|---|---|--|----------------------|---------------|---------------|---------------|---------------|-----------------------------------|---|-------------------------------|
| | | | | ๒๕๖๑ (บาท) | ๒๕๖๒ (บาท) | ๒๕๖๓ (บาท) | ๒๕๖๔ (บาท) | ๒๕๖๕ (บาท) | | | |
| ๑๕ | ก่อสร้างอาคารอเนกประสงค์ ศพด.อบต.ปาก่อดำ | เพื่อให้มีสถานที่สำหรับจัดกิจกรรมต่าง ๆ ของ ศพด.อบต.ปาก่อดำ | อาคารอเนกประสงค์ ศพด.อบต.ปาก่อดำ จำนวน ๑ หลัง | - | - | - | - | ๑,๒๐๐,๐๐๐ | ได้ก่อสร้างอาคารอเนกประสงค์ | มีสถานที่สำหรับจัดกิจกรรมต่าง ๆ ของ ศพด.อบต.ปาก่อดำ | กองช่าง |
| ๑๖ | ก่อสร้างถนน ค.ส.ล. หมู่ที่ ๑ (ถนนคลองข่อย ๑๐) | เพื่อให้ประชาชนมีเส้นทางคมนาคมที่สะดวกและปลอดภัย | ถนน ค.ส.ล. ขนาดความกว้าง ๓.๕ เมตร ระยะทาง ๓,๒๓๐ เมตร จำนวน ๑ สาย | - | - | - | ๗,๔๐๐,๐๐๐ | ๗,๔๐๐,๐๐๐ | ได้ก่อสร้างถนน ค.ส.ล. จำนวน ๑ สาย | ประชาชนมีเส้นทางคมนาคมที่สะดวกและปลอดภัย | กองช่าง |
| ๑๗ | ก่อสร้างถนน ค.ส.ล. หมู่ที่ ๔ (ถนนคลองข่อย ๘) | เพื่อให้ประชาชนมีเส้นทางคมนาคมที่สะดวกและปลอดภัย | ถนน ค.ส.ล. ขนาดความกว้าง ๓.๕ เมตร ระยะทาง ๗๒๕ เมตร จำนวน ๑ สาย | - | - | - | ๑,๗๐๐,๐๐๐ | ๑,๗๐๐,๐๐๐ | ได้ก่อสร้างถนน ค.ส.ล. จำนวน ๑ สาย | ประชาชนมีเส้นทางคมนาคมที่สะดวกและปลอดภัย | กองช่าง |
| ๑๘ | ก่อสร้างถนน ค.ส.ล. สายเลียบบคลองชลประทาน หมู่ที่ ๔ เชื่อม หมู่ที่ ๕ | เพื่อให้ประชาชนมีเส้นทางคมนาคมที่สะดวกและปลอดภัย | ถนน ค.ส.ล. ขนาดความกว้าง ๔ - ๖ เมตร ระยะทาง ๒,๑๗๕ เมตร จำนวน ๑ สาย | - | - | - | ๘,๐๐๐,๐๐๐ | ๘,๐๐๐,๐๐๐ | ได้ก่อสร้างถนน ค.ส.ล. จำนวน ๑ สาย | ประชาชนมีเส้นทางคมนาคมที่สะดวกและปลอดภัย | กองช่าง |

| ที่ | โครงการ | วัตถุประสงค์ | เป้าหมาย (ผลผลิตของ โครงการ) | งบประมาณและที่ผ่านมา | | | | | ตัวชี้วัด (KPI) | ผลที่คาดว่าจะได้รับ | หน่วยงาน รับผิดชอบ หลัก |
|-----|--|--|---|----------------------|---------------|---------------|---------------|---------------|---|--|-------------------------------|
| | | | | ๒๕๖๑ (บาท) | ๒๕๖๒ (บาท) | ๒๕๖๓ (บาท) | ๒๕๖๔ (บาท) | ๒๕๖๕ (บาท) | | | |
| ๑๙ | ก่อสร้างถนน ค.ส.ล. หมู่ที่ ๕ (ถนนสายคลองข่อย ๗) | เพื่อให้ประชาชน มีเส้นทางคมนาคม ที่สะดวกและปลอดภัย | ถนน ค.ส.ล. ขนาดความกว้าง ๓.๕ เมตร ระยะทาง ๙๕๐ เมตร จำนวน ๑ สาย | - | - | - | ๒,๒๐๐,๐๐๐ | ๒,๒๐๐,๐๐๐ | ได้ก่อสร้าง ถนน ค.ส.ล. จำนวน ๑ สาย | ประชาชน มีเส้นทางคมนาคม ที่สะดวกและปลอดภัย | กองช่าง |
| ๒๐ | ก่อสร้างถนน ค.ส.ล. หมู่ที่ ๖ (ถนนสายคลองข่อย ๙) | เพื่อให้ประชาชน มีเส้นทางคมนาคม สะดวกและปลอดภัย | ถนน ค.ส.ล. ขนาดความกว้าง ๓.๕ เมตร ระยะทาง ๑,๒๗๐ เมตร จำนวน ๑ สาย | - | - | - | ๒,๙๐๐,๐๐๐ | ๒,๙๐๐,๐๐๐ | ได้ก่อสร้าง ถนน ค.ส.ล. จำนวน ๑ สาย | ประชาชน มีเส้นทางคมนาคม ที่สะดวกและปลอดภัย | กองช่าง |
| ๒๑ | ก่อสร้างถนน ค.ส.ล. สายเลียบบคลองชลประทาน หมู่ที่ ๓ เชื่อม หมู่ที่ ๑๑ | เพื่อให้ประชาชน มีเส้นทางคมนาคม ที่สะดวกและปลอดภัย | ถนน ค.ส.ล. ขนาดความกว้าง ๔ - ๖ เมตร ระยะทาง ๓,๓๓๐ เมตร จำนวน ๑ สาย | - | - | - | ๑๒,๐๐๐,๐๐๐ | ๑๒,๐๐๐,๐๐๐ | ได้ก่อสร้าง ถนน ค.ส.ล. จำนวน ๑ สาย | ประชาชน มีเส้นทางคมนาคม ที่สะดวกและปลอดภัย | กองช่าง |
| ๒๒ | ก่อสร้างระบบประปาบาดาล หมู่ที่ ๖ | เพื่อให้ประชาชน มีน้ำเพียงพอ ต่อการอุปโภคบริโภค และทำการเกษตร | ระบบประปา บาดาล จำนวน ๑ ระบบ | - | - | - | ๓,๐๐๐,๐๐๐ | ๓,๐๐๐,๐๐๐ | ได้ก่อสร้าง ระบบประปา บาดาล จำนวน ๑ ระบบ | ประชาชน มีน้ำเพียงพอ ต่อการอุปโภคบริโภค และทำการเกษตร | กองช่าง |

| ที่ | โครงการ | วัตถุประสงค์ | เป้าหมาย (ผลผลิตของ โครงการ) | งบประมาณและที่ผ่านมา | | | | | ตัวชี้วัด (KPI) | ผลที่คาดว่าจะได้รับ | หน่วยงาน รับผิดชอบ หลัก |
|------------------------|--------------------------------|---|---|----------------------|---------------|---------------|---------------|---------------|---------------------------------------|--|-------------------------------|
| | | | | ๒๕๖๑ (บาท) | ๒๕๖๒ (บาท) | ๒๕๖๓ (บาท) | ๒๕๖๔ (บาท) | ๒๕๖๕ (บาท) | | | |
| ๒๓ | ก่อสร้างลานกีฬา อเนกประสงค์ | เพื่อให้เด็ก เยาวชน และประชาชน มีสถานที่สำหรับเล่น หรือฝึกซ้อมกีฬา | ลานกีฬา ภายในบริเวณ ที่ทำการของ อบต.ป่าก่อดำ | - | - | - | ๑๕,๐๐๐,๐๐๐ | ๑๕,๐๐๐,๐๐๐ | ได้ก่อสร้าง ลานกีฬา อเนกประสงค์ | เด็ก เยาวชน และ ประชาชนมีสถานที่ สำหรับเล่นหรือ ฝึกซ้อมกีฬา | กองช่าง |
| รวมทั้งสิ้น ๒๓ โครงการ | | | | - | - | ๔,๒๙๐,๐๐๐ | ๕๔,๕๙๐,๐๐๐ | ๘๕,๔๔๐,๐๐๐ | | | |

หมายเหตุ : โครงการที่ ๑ - ๓ ปรับปรุงโดยแผนพัฒนาท้องถิ่น (พ.ศ.๒๕๖๑ - ๒๕๖๕) ฉบับทบทวน ประกาศเมื่อวันที่ ๒๙ พฤษภาคม ๒๕๖๒

โครงการที่ ๔ เพิ่มเติมโดยแผนพัฒนาท้องถิ่น (พ.ศ.๒๕๖๑ - ๒๕๖๕) เพิ่มเติมครั้งที่ ๔/๒๕๖๓ ประกาศเมื่อวันที่ ๑๓ กุมภาพันธ์ ๒๕๖๓

โครงการที่ ๕ - ๑๕ เพิ่มเติมโดยแผนพัฒนาท้องถิ่น (พ.ศ.๒๕๖๑ - ๒๕๖๕) เพิ่มเติมครั้งที่ ๗/๒๕๖๔ ประกาศเมื่อวันที่ ๘ กุมภาพันธ์ ๒๕๖๔

โครงการที่ ๑๖ - ๒๓ เพิ่มเติมโดยแผนพัฒนาท้องถิ่น (พ.ศ.๒๕๖๑ - ๒๕๖๕) เพิ่มเติมครั้งที่ ๙/๒๕๖๔ ประกาศเมื่อวันที่ ๑๓ สิงหาคม ๒๕๖๔

บัญชีครุภัณฑ์
แผนพัฒนาท้องถิ่น (พ.ศ.๒๕๖๑-๒๕๖๕)
องค์การบริหารส่วนตำบลปากอคำ อำเภอแม่ลาว จังหวัดเชียงราย

| ที่ | แผนงาน | หมวด | ประเภท | วัตถุประสงค์ | เป้าหมาย (ผลผลิตของครุภัณฑ์) | งบประมาณและที่ผ่านมา | | | | | หน่วยงาน รับผิดชอบ หลัก |
|-----|-----------------|----------|----------------------------|---|--|----------------------|---------------|----------------------------|-----------------------|---------------|-------------------------------|
| | | | | | | ๒๕๖๑ (บาท) | ๒๕๖๒ (บาท) | ๒๕๖๓ (บาท) | ๒๕๖๔ (บาท) | ๒๕๖๕ (บาท) | |
| ๑ | บริหารงานทั่วไป | ครุภัณฑ์ | ครุภัณฑ์งาน บ้านงานครัว | เพื่อใช้ปฏิบัติงานใน โรงเรียนผู้สูงอายุ อบต.ปากอคำ | - เครื่องทำน้ำร้อน-เย็น จำนวน ๒ เครื่อง มีรายละเอียดและคุณสมบัติการ จัดหาตามราคาท้องถิ่น | - | | ๓๐,๐๐๐ งบ โดยประมาณ | - | - | สำนักงาน ปลัด |
| ๒ | บริหารงานทั่วไป | ครุภัณฑ์ | ครุภัณฑ์ สำนักงาน | เพื่อใช้ในการจัดการ เรียนการสอนและ กิจกรรมของ โรงเรียนผู้สูงอายุ อบต.ปากอคำ | - โต๊ะโพนโม่เม้าขาว จำนวน ๓๐ ตัว มีรายละเอียดและคุณสมบัติการจัดหา ตามราคาท้องถิ่น | - | - | ๔๒,๐๐๐ งบ โดยประมาณ | - | - | สำนักงาน ปลัด |
| ๓ | บริหารงานทั่วไป | ครุภัณฑ์ | ครุภัณฑ์ สำนักงาน | เพื่อใช้ในการจัดการ เรียนการสอนและ กิจกรรมของ โรงเรียนผู้สูงอายุ อบต.ปากอคำ | - เก้าอี้พลาสติก จำนวน ๒๐๐ ตัว มีรายละเอียดและคุณสมบัติการจัดหา ตามราคาท้องถิ่น | - | - | ๒๐,๐๐๐ งบ โดยประมาณ | - | - | สำนักงาน ปลัด |
| ๔ | บริหารงานทั่วไป | ครุภัณฑ์ | ครุภัณฑ์ สำนักงาน | เพื่อให้บริการให้กับ โรงเรียนผู้สูงอายุ อบต.ปากอคำ | - เครื่องปรับอากาศ ขนาด ๒๔,๐๐๐ บีทียู แบบตั้งพื้นหรือแขวน จำนวน ๔ เครื่อง มีรายละเอียดและคุณสมบัติ การจัดหาตามบัญชีมาตรฐานครุภัณฑ์ ของสำนักงบประมาณ | - | - | ๑๒๙,๖๐๐ งบ โดยประมาณ | - | - | สำนักงาน ปลัด |
| ๕ | บริหารงานทั่วไป | ครุภัณฑ์ | ครุภัณฑ์ สำนักงาน | เพื่อรับบริการ ผู้มาติดต่อราชการ ห้องสำนักงานปลัด อบต.ปากอคำ | - เครื่องปรับอากาศ ขนาด ๒๔,๐๐๐ บีทียู แบบติดผนัง (ระบบ Inverter) จำนวน ๑ เครื่อง มีรายละเอียดและ คุณสมบัติการจัดหาตามบัญชีมาตรฐาน ครุภัณฑ์ของสำนักงบประมาณ | - | - | - | ๓๖,๔๐๐ งบโดยประมาณ | - | สำนักงาน ปลัด |

| ที่ | แผนงาน | หมวด | ประเภท | วัตถุประสงค์ | เป้าหมาย (ผลผลิตของครุภัณฑ์) | งบประมาณและที่ผ่านมา | | | | | หน่วยงาน รับผิดชอบ หลัก |
|-----|-----------------|----------|--------------------------|---|--|----------------------|---------------|---------------------------|-----------------------|----------------------------|-------------------------------|
| | | | | | | ๒๕๖๑ (บาท) | ๒๕๖๒ (บาท) | ๒๕๖๓ (บาท) | ๒๕๖๔ (บาท) | ๒๕๖๕ (บาท) | |
| ๖ | บริหารงานทั่วไป | ครุภัณฑ์ | ครุภัณฑ์ไฟฟ้าและวิทยุ | เพื่อใช้ในการจัดการเรียนการสอนและกิจกรรมของโรงเรียนผู้สูงอายุ อบต.ปากอ้อม | - เครื่องขยายเสียงกลางแจ้ง จำนวน ๑ ชุด มีรายละเอียดและคุณสมบัติการจัดหาตามราคาท้องถิ่น | - | - | ๑๐,๐๐๐ งบ โดยประมาณ | - | - | สำนักงาน ปลัด |
| ๗ | บริหารงานทั่วไป | ครุภัณฑ์ | ครุภัณฑ์ไฟฟ้าและวิทยุ | เพื่อใช้ในการจัดการเรียนการสอนและกิจกรรมของโรงเรียนผู้สูงอายุ อบต.ปากอ้อม | - เครื่องขยายเสียงครบชุด จำนวน ๑ ชุด มีรายละเอียดและคุณสมบัติการจัดหาตามราคาท้องถิ่น | - | - | - | ๕๐,๐๐๐ งบโดยประมาณ | - | สำนักงาน ปลัด |
| ๘ | บริหารงานทั่วไป | ครุภัณฑ์ | ครุภัณฑ์สำนักงาน | เพื่อใช้ในการจัดการเรียนการสอนและจัดกิจกรรมในห้องประชุม ศพต. อบต.ปากอ้อม | - โต๊ะโคมโอมเก้าอี้ขา จำนวน ๒๐ ตัว มีรายละเอียดและคุณสมบัติการจัดหาตามราคาท้องถิ่น | - | - | - | ๒๘,๐๐๐ งบโดยประมาณ | - | กอง การศึกษาฯ |
| ๙ | บริหารงานทั่วไป | ครุภัณฑ์ | ครุภัณฑ์สำนักงาน | เพื่อใช้ในการจัดการเรียนการสอนและกิจกรรมของโรงเรียนผู้สูงอายุ อบต.ปากอ้อม | - เก้าอี้พลาสติก จำนวน ๒๐๐ ตัว มีรายละเอียดและคุณสมบัติการจัดหาตามราคาท้องถิ่น | - | - | - | ๑๖,๐๐๐ งบโดยประมาณ | - | กอง การศึกษาฯ |
| ๑๐ | บริหารงานทั่วไป | ครุภัณฑ์ | ครุภัณฑ์ยานพาหนะและขนส่ง | เพื่อใช้ในการปฏิบัติงานติดต่อบริการ | - รถบรรทุก (ดีเซล) ขนาด ๑ ตัน แบบดับเบิ้ลแค็บ จำนวน ๑ คัน มีรายละเอียดและคุณสมบัติการจัดหาตามบัญชีมาตรฐานครุภัณฑ์ของสำนักงานงบประมาณ | - | - | - | - | ๘๖๘,๐๐๐ งบ โดยประมาณ | สำนักงาน ปลัด |

| ที่ | แผนงาน | หมวด | ประเภท | วัตถุประสงค์ | เป้าหมาย (ผลผลิตของครุภัณฑ์) | งบประมาณและที่ผ่านมา | | | | | หน่วยงาน รับผิดชอบ หลัก |
|-----|-----------------|----------|---------------------------------|--|--|----------------------|---------------|----------------------------|---------------|---------------------------|-------------------------------|
| | | | | | | ๒๕๖๑ (บาท) | ๒๕๖๒ (บาท) | ๒๕๖๓ (บาท) | ๒๕๖๔ (บาท) | ๒๕๖๕ (บาท) | |
| ๑๑ | บริหารงานทั่วไป | ครุภัณฑ์ | ครุภัณฑ์ เครื่อง ดับเพลิง | เพื่อใช้ในกิจกรรม งานป้องกันและ บรรเทาสาธารณภัย อบต.ปากгодำ | - สายส่งน้ำดับเพลิง จำนวน ๒ ชุด/ปี มีรายละเอียดและคุณสมบัติการจัดหา ตามราคาท้องถิ่น | - | - | ๖๐,๐๐๐ งบ โดยประมาณ | - | ๖๐,๐๐๐ งบ โดยประมาณ | สำนักงาน ปลัด |
| ๑๒ | บริหารงานทั่วไป | ครุภัณฑ์ | ครุภัณฑ์ เครื่อง ดับเพลิง | เพื่อป้องกันอัคคีภัย ที่จะเกิดขึ้นกับ อบต.ปากгодำ | - เครื่องดับเพลิง ชนิดผงเคมีแห้ง จำนวน ๕ เครื่อง/ปี มีรายละเอียดและ คุณสมบัติการจัดหาตามราคาท้องถิ่น | - | - | ๑๐,๐๐๐ งบ โดยประมาณ | - | ๑๐,๐๐๐ งบ โดยประมาณ | สำนักงาน ปลัด |
| ๑๓ | บริหารงานทั่วไป | ครุภัณฑ์ | ครุภัณฑ์ การเกษตร | เพื่อใช้ในกิจกรรม การรักษาความเป็น ระเบียบเรียบร้อย อบต.ปากгодำ | - เครื่องพ่นยา แบบใช้แรงลม ชนิด สะพายหลัง จำนวน ๑ เครื่อง/ปี มีรายละเอียดและคุณสมบัติการจัดหา ตามบัญชีมาตรฐานครุภัณฑ์ของสำนัก งบประมาณ | - | - | ๓๔,๒๐๐ งบ โดยประมาณ | - | ๓๔,๒๐๐ งบ โดยประมาณ | สำนักงาน ปลัด |
| ๑๔ | บริหารงานทั่วไป | ครุภัณฑ์ | ครุภัณฑ์ ไฟฟ้าและ วิทยุ | เพื่อใช้ในการ กิจกรรมของ อบต.ปากгодำ | - เครื่องขยายเสียงพร้อมชุด จำนวน ๑ ชุด มีรายละเอียดและคุณสมบัติการ จัดหาตามราคาท้องถิ่น | - | - | ๒๐๐,๐๐๐ งบ โดยประมาณ | - | - | สำนักงาน ปลัด |
| ๑๕ | บริหารงานทั่วไป | ครุภัณฑ์ | ครุภัณฑ์ สำนักงาน | เพื่อใช้ปฏิบัติงานใน กิจกรรมงานป้องกัน และบรรเทาสา ธารณภัย | - ถังน้ำ แบบพลาสติก ขนาดความจุ ๒,๐๐๐ ลิตร จำนวน ๒ ใบ มีรายละเอียดและคุณสมบัติ การจัดหาตามบัญชีมาตรฐานครุภัณฑ์ ของสำนักงบประมาณ | - | - | ๑๑,๘๐๐ | - | - | สำนักงาน ปลัด |
| ๑๖ | บริหารงานทั่วไป | ครุภัณฑ์ | ครุภัณฑ์ การเกษตร | เพื่อใช้ปฏิบัติงานใน กิจกรรมงาน สาธารณสุข | - เครื่องพ่นหมอกควัน จำนวน ๒ เครื่อง มีรายละเอียดและคุณสมบัติ การจัดหาตามบัญชีมาตรฐานครุภัณฑ์ ของสำนักงบประมาณ | - | - | - | ๕๙,๐๐๐ | ๕๙,๐๐๐ | สำนักงาน ปลัด |

หมายเหตุ : โครงการที่ ๑๕ เพิ่มเติมโดยแผนพัฒนาท้องถิ่น (พ.ศ.๒๕๖๑ - ๒๕๖๕) เพิ่มเติมครั้งที่ ๔/๒๕๖๓ ประกาศเมื่อวันที่ ๑๓ กุมภาพันธ์ ๒๕๖๓
โครงการที่ ๑๖ เพิ่มเติมโดยแผนพัฒนาท้องถิ่น (พ.ศ.๒๕๖๑ - ๒๕๖๕) เพิ่มเติมครั้งที่ ๕/๒๕๖๓ ประกาศเมื่อวันที่ ๘ พฤษภาคม ๒๕๖๓

| ที่ | แผนงาน | หมวด | ประเภท | วัตถุประสงค์ | เป้าหมาย (ผลผลิตของครุภัณฑ์) | งบประมาณและที่ผ่านมา | | | | | หน่วยงาน รับผิดชอบ หลัก |
|-----------------------|-----------------|----------|--------------------------------|---|--|----------------------|---------------|---------------|---------------|---------------|-------------------------------|
| | | | | | | ๒๕๖๑ (บาท) | ๒๕๖๒ (บาท) | ๒๕๖๓ (บาท) | ๒๕๖๔ (บาท) | ๒๕๖๕ (บาท) | |
| ๑๗ | บริหารงานทั่วไป | ครุภัณฑ์ | ครุภัณฑ์ งานบ้าน งานครัว | เพื่อใช้ในการปฏิบัติ ราชการ | เครื่องตัดหญ้า แบบข้อแข็ง จำนวน ๒ เครื่อง | - | - | - | ๑๙,๐๐๐ | ๑๙,๐๐๐ | สำนักปลัด |
| ๑๘ | บริหารงานทั่วไป | ครุภัณฑ์ | ครุภัณฑ์ สำนักงาน | เพื่อใช้ในการติดต่อ/ ประสานงาน | เครื่องโทรศัพท์ จำนวน ๕ เครื่อง | - | - | - | - | ๕,๐๐๐ | สำนักปลัด |
| ๑๙ | การเกษตร | ครุภัณฑ์ | ครุภัณฑ์ การเกษตร | เพื่อใช้ในการงาน การเกษตร และงานป้องกัน และบรรเทา สาธารณภัย | เครื่องพ่นยา (ดับไฟป่า) จำนวน ๒ เครื่อง | - | - | - | - | ๖,๐๐๐ | สำนักปลัด |
| รวม ๑๙ โครงการ | | | | | | - | - | ๕๗๔,๖๐๐ | ๒๐๘,๔๐๐ | ๑,๐๖๐,๒๐๐ | |

หมายเหตุ : โครงการที่ ๑๗ - ๑๙ เพิ่มเติมโดยแผนพัฒนาท้องถิ่น (พ.ศ.๒๕๖๑ - ๒๕๖๕) เพิ่มเติมและเปลี่ยนแปลงครั้งที่ ๗/๒๕๖๔ ประกาศเมื่อวันที่ ๘ กุมภาพันธ์ ๒๕๖๔